



▲土のう作りに取り組む消防団員



▲改良積み土のう工設置訓練

そな うれ
備えあれば憂いなし!

5月23日、鶴枝遊水公園で第19回水防訓練が行われました。

消防団、茂原市建設業組合、茂原市自主防災会、一宮川流域治水環境対策協議会などから総勢320人が参加しました。

🌀 **主な内容**

- ◆茂原市地域防災訓練を実施 (P2)
- ◆国民健康保険税の納税通知書・決定通知書を7月中旬に送付します (P4)
- ◆重度心身障害者(児)医療費助成制度が変わります (P6)

今月の日曜開庁	7月19日㊤	8時30分～17時15分	市民課(2階) ☎(20)1502 市民税課(2階) ☎(20)1577 収税課(2階) ☎(20)1578 本納支所 ☎(34)2111
証明書等交付時間を延長	毎週水曜日	19時まで	市民課(2階) ☎(20)1502

※一部取り扱えない業務もありますので、くわしくはお問い合わせください。

【人口と世帯数】平成27年6月1日現在
(うち外国人住民)
●総人口 91,511人(1,052人)
●男 45,107人(314人)
●女 46,404人(738人)
●世帯数 39,248世帯
※外国人住民の世帯を含む
【5月中の動き】※外国人住民を含む
●転入 180人 ●転出 198人
●出生 49人 ●死亡 68人

住民参加型の避難所設営訓練

茂原市地域防災訓練を実施

9月26日(土) 8時30分～12時(小雨決行、荒天中止)

〔日時〕

9月26日(土)

8時30分～12時

(小雨決行、荒天中止)

〔対象〕 五郷地区

〔場所〕

南中学校、早野中学校、茂原小学校、五郷福祉センター
 (※五郷小学校は耐震工事のため除く。)

◆訓練内容

午前8時30分に地震が起きたと想定し、各自で自分の身を守る行動をとってください。家族や近所の安全・安否を確認後、自治会内で集まっています。二次避難所へ移動した後は、避難者が協力して円滑な避難所設営ができるよう、必要な役割についての訓練を行います。

◆普段からの心がけ

学校や家庭、職場など、家族が別々に避難する場合もあります。災害がいつ、どこで



▲昨年の地域防災訓練

災害はいつ、どこで起きるかわかりません。いざというときに十分な対応をとるには、地域住民自らが日頃の備えの重要性を認識し、災害時の行動力向上を図ることが必要です。そこで、自分の身を守る「自助」と地域で協力して助け合う「共助」を中心とした地域防災訓練を次のとおり行います。

発生しても家族全員が正しく行動できるように、万一の場合の集合場所や連絡の方法を家庭内で決めておきましょう。

また、最低3日分の食料と水、ラジオや懐中電灯等を備蓄しておきましょう。

◆あらかじめ避難所の確認を

市では、82カ所の一時避難所とそのうち34カ所の二次避難所を指定しています。避難所の場所や避難する時の経路などを確認しておきましょう。

また、二次避難所などの34カ所に防災備蓄倉庫を配備し、非常用の食料や資機材などを保管しています。

災害時の

消毒活動に関する

協定を締結しました

5月19日、茂原市造園緑化組合と市は、「災害時及び感染症発生時における消毒活動

に関する協定書」を締結しました。

災害時や感染症発生時の消毒活動には、多くの人員と資機材が必要となります。同組合と市が協力することで、速

「Lアラート」
 (災害情報共有システム)
 による
 緊急情報の提供を
 開始しています

千葉県では、市町村からの安心・安全に関わる公的情報など、住民が必要とする情報を迅速かつ正確に伝えることを目的とし、「Lアラート」を利用した避難勧告等の情報提供を開始しています。

これにより、市からの避難勧告、避難所の開設状況等の緊急情報が、テレビやインターネットなどで確認できるようになりました。

◆利用例 (テレビでの確認の場合)

NHK総合テレビのデータ

災害情報共有システム(Lアラート)の概要図

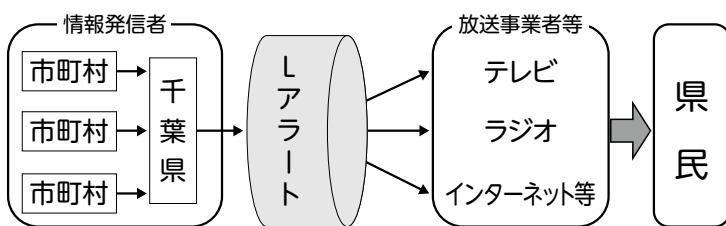

放送↓「dボタン」↓「地域の防災・災害情報」↓「避難情報」で確認ができます。

やかな衛生環境の確保・改善が図れると期待しています。

お問い合わせは、

総務課防災対策室(4階)

☎(20)1519、FAX(20)1602へ。

お問い合わせは、

総務課防災対策室(4階)

☎(20)1519、FAX(20)1602へ。

5つの声かけを実践して、夏を涼しく乗り切ろう！

熱中症予防には、気温が高い時間帯の激しい運動や、屋外での作業を控えるなどの自己防衛策が大切です。

さらに、「ちよつと、ひと涼みませんか」と声をかけ合うゆとりと気遣いをもつことが、熱中症から人の命を救うことになりま

・休息をとろう

寝苦しい夜は、空気の通りをよくしたり、通気性の良い寝具を使うなどしてぐっすり眠れる工夫をしましょう。

・栄養をとろう

バランスよく食べること、朝ごはんをしっかり食べることも大切です。

熱中症予防

5つの声かけ

・温度に気をくばろう

今いるところの温度、これから行くところの温度を、温度計や天気予報で知るようにしましょう。

・飲み物を持ち歩こう

いつでもどこでも水分補給できるように、飲み物を持ち歩きましょう。たくさん汗をかいたら塩分も補給しましょう。

熱中症を予防しましょう



「シロクマの涼太郎」

熱中症予防声かけプロジェクトのマスコット

・声をかけ合おう

家族やご近所同士で、「水分とってる?」、「少し休んだほうが良いよ」等、声をかけ合いましょう。

お問い合わせは、健康管理課(2階)

☎(20)1574, FAX(20)1600へ。

市長が行く

地方創生について

No.71

茂原市長 田中豊彦



少子高齢化の進展、東京への人口の一極集中などから、地方の人口は減少の一途をたどっており、街の活力が失われつつあります。

今、「地方創生」という言葉が叫ばれ、国も法律を制定し、「それぞれの地域で住みよい環境を確保して、将来にわたって活力ある日本社会を維持していくために、まち、ひと、しごと、創生に関する施策を総合的かつ計画的に実施する」としております。

その施策の一部として、地方の消費喚起のために、「プレミアム商品券」の発行を国は勧めました。茂原市では、県内でもいち早くゴールデンウィーク前の4月中に3万6千セットを販売しました。6月議会では、プレミアム商品券の販売について、色々な問題点を指摘されましたが、5月1日から20日までの回収で1億2千8百万円の消費喚起

があり、本市の活性化に役買ったものと思われま

さて、この後、国が言う地方創生に向けての総合戦略会議を開き、10月までに取りまめていきたいと思っております。ただ、いままでにも、地方創生(茂原市の再生)について手を打ってこなかったわけではありません。778億円あった借金を607億円まで減らし、財政調整基金を3億円から39億円まで増やし、学校耐震化の処理、長生病院の黒字化、日立、東芝コンポーネンツの撤退後のJDI(※)や沢井製薬の誘致等々、大分改善してきたと思っております。

しかし残念なことに、根本的な問題は、一地方行政がいくら頑張ってもできない現実があります。一つは、医療問題です。あれほど機会があるたびに医師、看護師が不足していると訴えても一向に対策を打ってくれません。

また、この20年の間に企業の構造が大きく変わり、従来のような一大企業にいくつもの関連会社、子会社等があるピラミッド型の企業構造でなくなってきた現在、せつかく企業誘致がうまくいっても、すそ野が広がらず、雇用の拡大にもつながっていきません。こういったことに、国がもっと真剣に取り組んでもらいたいとは考えます。

いつも国からの指示は一方通行で、なかなか地方の声が中央に届くということが少ないように感じています。本来ならば、現実の問題をしっかりと見極めたうえで、政策がもつと打ち出されるべきだと思います。そうでなくては本当の意味での地方創生はなされないのではないのでしょうか。この「地方創生」の法律の施行が、それを改善していくきっかけになってほしいものです。

(※) ジャパンディスプレイ

国民健康保険税の

納税通知書・決定通知書を

7月中旬に送付します

皆さんに納めていただく保険税は、保険医療機関などへの医療費の支払いに使われるなど、国保運営のための重要な財源です。必ず納期限までに納付しましょう。

◆所得申告はお済みですか？

世帯内の被保険者全員と世帯主の所得金額の合計が軽減基準額以下の場合、均等割額および平等割額が軽減されますが、世帯の被保険者のなかに所得の状況が不明な方がいる場合は軽減の対象となりません。所得申告が必要な方は、必ず申告してください。

◆通知書をご確認ください

窓口で納付される方、口座振替により納付される方には、納税通知書を送付します。すでに年金天引きで納付されている方には、決定通知書兼特別徴収開始通知書を送付します。

該当要件	①離職日が平成26年3月31日以後であること。 ②離職日において、65歳未満であること。 ③「特定受給資格者」及び「特定理由離職者」（「雇用保険受給資格者証」の離職理由コードが次のいずれかの番号）であること。 【11.12.21.22.23.31.32.33.34】
算出方法	対象者の前年所得のうち、給与所得を30/100として算定。
届出に必要なもの	雇用保険受給資格者証（原本）
届出場所	国保年金課（2階 ②番窓口）および本納支所

特例対象被保険者等の負担軽減措置があります
会社都合など、特定の理由で離職された方について、左表の要件に該当する場合、保険税が軽減されます。届出がまだお済みでない方は、必ず届出をしてください。

※平成26年3月31日から平成27年3月30日の間に離職し、届出をして平成26年度国民健康保険税にこの軽減が適用された方については、平成27年度分は改めて届出をしなくても自動的に軽減が適用されます。

課税限度額が引き上げられました
国の法令改正にあわせ、課税限度額が左表のとおりとなります。

	平成26年度	平成27年度
基礎分課税限度額	51万円	52万円
後期高齢者支援金等分課税限度額	16万円	17万円
介護納付金分課税限度額	14万円	16万円

軽減措置判定基準額が引き上げられました

国の法令改正にあわせ、平等割および均等割の5割軽減及び2割軽減の軽減判定所得の基準が下表のとおり引き上げられ、軽減される世帯の範囲が拡大されました。

	平成26年度	平成27年度
5割軽減	33万円+24.5万円×(被保険者+特定同一世帯所属者数)	33万円+26万円×(被保険者+特定同一世帯所属者数)
2割軽減	33万円+45万円×(被保険者+特定同一世帯所属者数)	33万円+47万円×(被保険者+特定同一世帯所属者数)

納付する時の注意点

納付書は納期別に切り離された状態で、納税通知書と一緒に封入し送付します。

納期ごとに納付する場合、順番を間違えないようにご注意ください。また、全期一括納付用の納付書は廃止しました。まとめて納付する場合は、納付する各期の納付書をすべてお持ちください。

納付場所等の詳細は、納税通知書でご確認ください。

お問い合わせは、管財課（4階）
☎(20)1520、FAX(20)1602へ。

冊子の納税通知書と、期別ごとの納付書が同封されます

納税通知書



納付書

お問い合わせは、国保年金課（2階）
☎(20)1503、FAX(20)1600へ。

茂原市優良建設業者を表彰

市では、市が発注した工事の中から平成26年度に優良な成績で完成し、他の模範となる建設業者に対して表彰しました。これは、建設業者の意欲を増進し、良質な社会資本整備の推進と施工技術の向上を図ることを目的に、毎年行っているものです。受賞した建設業者は次のとおりです。

- ◆土木工部門 〓 該当者なし
- ◆舗装工部門 〓 該当者なし
- ◆建築工部門 〓 日伸建設(株) (株)山崎組

◆その他工部門 〓 (株)アサヒグループ

介護保険料額は課税状況や世帯状況で決定されます

介護保険制度は、市町村が運営責任者（保険者）となって運営しています。

40歳以上の皆さんが、保険加入者（被保険者）となって保険料を納め、介護が必要となったときには、費用の一部（原則1割または2割）を支払ってサービスが利用できる制度です。

市では介護保険制度を適正に運営するため、3年ごとに「どんなサービスがどれだけ利用されるか」、「どんな施設がどれだけ必要か」などを推計した「介護保険事業計画」を策定しており、平成27年度は第6期計画の初年度にあたります。

平成27年度～29年度の3年間で必要と推計される給付等見込額の22%を65歳以上の皆さんにご負担いただくため、下表のとおり、保険料を所得状況などに応じ9段階に設定しています。

※介護保険料は7月下旬までにお知らせします。

所得段階別保険料（平成27年度分）

軽減される方				基準額を支払う方	割り増しの保険料を支払う方			
第1段階	第2段階	第3段階	第4段階	第5段階	第6段階	第7段階	第8段階	第9段階
生活保護の受給者または高齢福祉年金受給者(市町村民税世帯非課税)もしくは世帯全員が市町村民税非課税で課税年金収入額と合計所得金額との合計額が80万円以下		世帯全員が市民税非課税		本人が市民税非課税		本人が市民税課税		
	課税年金収入額と合計所得金額の合計額が120万円以下	課税年金収入額と合計所得金額の合計額が120万円超	課税年金収入額と合計所得金額の合計額が80万円以下	課税年金収入額と合計所得金額の合計額が80万円超	合計所得金額が120万円未満	合計所得金額が190万円未満	合計所得金額が290万円未満	合計所得金額が290万円以上
基準額（年額55,200円）								
×0.45 24,900円	×0.75 41,400円	×0.75 41,400円	×0.9 49,600円	×1.0 55,200円	×1.2 66,200円	×1.3 71,700円	×1.5 82,800円	×1.7 93,800円



納め方は

特別徴収と
普通徴収の
2通りに分かれま〜

◆特別徴収で納めていただく方
年額18万円以上の年金を受給されている方は、保険料の年額を年6回に分けて、受給されている年金からの天引き（特別徴収）となります。

「介護保険料額決定通知書兼特別徴収開始通知書」を7月下旬に郵送しますので、保険料額・年金の種類などの記載内容をご確認ください。

◆普通徴収で納めていただく方
年金からの天引き（特別徴収）以外の方は、7月下旬に「介護保険料納入通知書兼領収書（納付書）」を郵送しますので、最寄りの金融機関などで、各納期限までに納付をお願いします。

※次に該当する方などは、本来、特別徴収の場合でも、一時的に納付書で納める場

- 合があります。
- ・年度途中で保険料が増額になった方の増額分。
- ・年度途中で65歳になった方。
- ・年度途中で高齢（退職）年金・遺族年金・障害年金の受給が始まった方。
- ・年度途中で他の市町村から転入した方。
- ・年度途中で保険料が減額になった方。
- ・年金が一時差し止めになった方。

◆保険料の減免制度

災害などにより著しい損害を受けた場合は、保険料の納付を猶予したり、減免したりする制度があります。くわしくは、高齢者支援課までお問い合わせください。

また、日常生活に介護や支援が必要と感じたら、お気軽に高齢者支援課（地域包括支援センター）までご相談ください。

お問い合わせは、
高齢者支援課（2階）
☎(20)1572、FAX(20)1610へ。

地域包括支援センター（2階）
☎(20)1583、FAX(26)6788へ。

重度心身障害者(児)医療費助成制度が変わります

重度心身障害者(児)医療費助成制度は、これまで市の窓口で領収書を提出後、指定口座への振り込みを行う償還払いによる助成を行ってきましたが、8月1日④から下記の表のとおり変更になります。

対象の方は、6月上旬に送付しました書類の提出が必要となりますので、必ず手続きを行ってください。

◆提出書類

- ・ 重度心身障害者医療費助成に関する所得状況届
- ・ 被保険者証の写し
- ・ 所得課税証明書（平成27年1月1日現在茂原市に住民登録がない方）



【8月1日からの変更点】

	平成27年7月まで	平成27年8月から
対象者	身体障害者手帳1、2級、千葉県療育手帳④、Aの所持者	
支払方法	償還払い 市の窓口で領収書を提出後、指定口座へ振り込み。	現物給付 医療機関窓口で保険証と受給券を提示し、下記の自己負担額のみを支払う。
自己負担	なし	市民税所得割課税世帯：通院1回につき300円、入院1日につき300円 (市民税所得割非課税世帯は、0円)
所得制限	市民税所得割額の合計が23万5千円以上となる世帯は対象外となります。(ただし、症状により対象となる場合もあります)	
※65歳以上で8月以降に新たに助成対象の障害者手帳が交付された方は除きます。 ※入院時の食事代(1/2)の助成については、8月より対象外となります。 ※県外の医療機関を受診した場合等は、現行どおり償還払いとなります。		

お問い合わせは、障害福祉課（2階）

☎(20)1666、FAX(20)1610へ。

素敵な出会いのお手伝いします

市では、婚活パーティー「出会いの広場」を開催します。
婚活中のあなた、お菓子作りを通じて素敵な出会いをしてみませんか！

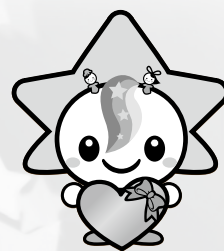

日 時 8月30日④13時～16時30分（受付12時30分～）

対 象 おおむね40歳までの独身の方
（男性市内在住在勤。女性市内外不問。）

定 員 男女各15人（応募者多数の場合抽選）

参加費 男性3000円、女性2000円（当日集金）

申込受付 7月1日④8時30分～

申込方法 生活課にある参加申込書を郵送または持参してください（FAX不可）。
参加申込書は生活課ホームページでもダウンロード可能。

会 場 東郷福祉センター

お申し込み、お問い合わせは、生活課（2階）

☎(20)1505、FAX(20)1600へ。





5/9

多くの人々に支えられ50年 萩原小学校創立記念式典

昭和40年4月に児童数1,177名で創立し、今年で50年を迎えた萩原小学校は、創立50周年記念式典を同校体育館で行ないました。

記念式典では、来賓からの祝辞のほか、同校の歴史を振り返るスライド上映が行なわれました。また、5～6年生による鼓笛演奏も披露され、式典に花を添えました。



▲杉崎円香さん（6年生）による児童代表誓いの言葉



▲様々な体験コーナーやイベントで盛り上がりました

たのしく福祉を体験

福祉こどもまつり

5/10

茂原市社会福祉協議会と茂原市ボランティア連絡協議会は、福祉をより身近に感じてもらうため、大人から子供まで楽しめるイベントとして「福祉こどもまつり」を総合市民センターで開催しました。

今年もシルバー体験や手話、点字コーナーでは、たくさんのお子たちが熱心に体験し、キッズダンスの披露や観光大使の相川友希さんとの野外イベントも親子連れで賑わいました。

5/31

みんなの手できれいなまちに ゴミゼロ運動

関東甲信越静の1都10県で一斉にゴミゼロ運動が行われ、本市でも14,542人が参加。市民広場には、市民をはじめ、自治会や各種団体など421人が集まり、2コースに分かれてゴミを収集していました。

当日は天気も良く、参加者は汗をかきながら熱心に取り組んでいました。



▲市内中心部を2コースに分かれて収集しました

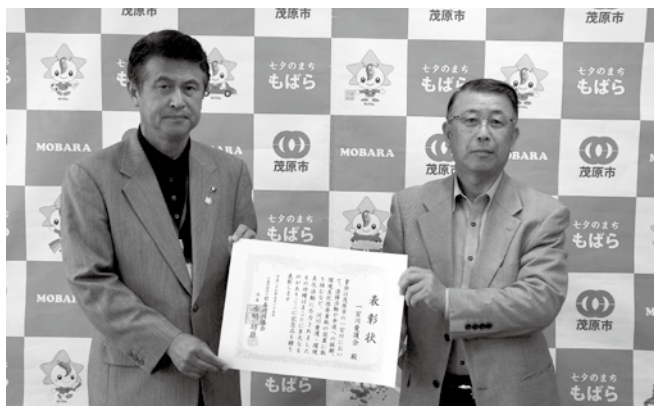

▲左から田中市長、斉藤会長

「河川功労者」表彰を受賞

一宮川愛護会

6/1

公益社団法人日本河川協会の河川功労者表彰に選ばれた「一宮川愛護会」の斉藤正泰会長が市長室を訪れ、田中市長に受賞の報告をしました。

同会は平成3年に設立。一宮川の河川清掃などの実施、大芝地区では地元自治会と協力し、河川沿いの歩道に桜の植樹を行うなどの活動が評価され、今回の受賞となりました。

お知らせ



ご存じですか?
国民年金の免除制度

保険料を納め忘れの状態、万一、障害や死亡といった不慮の事態が発生すると、障害基礎年金や遺族基礎年金が受けられなくなる場合があります。

国民年金保険料を納付することが困難な場合には、保険料の納付が免除・猶予となる「保険料免除制度」や「若年者(30歳未満)納付猶予制度」がありますので、市役所窓口で手続きをしてください。

平成27年度の免除等の受付は7月1日から開始され、7月分から平成28年6月分までの期間を対象として、申請者本人のほか配偶者および世帯主の方の前年の所得の審査を行います。

また、2年1か月前の月分まで遡及して免除申請をすることができません。申請を忘れていたために未納期間を有している方などは市役所または年金事務所へご相談ください。

☎(20)1503、FAX(20)1600

7月12日⑩は農業委員会
委員選挙の投票日です

投票日時 7月12日⑩7時～20時 / 投票できる方 本年

1月の申請に基づき調製された農業委員会委員選挙人名簿に登録されている方で、投票日当日茂原市に住所がある方 / 投票所 市内9か所。他の選挙と異なる場合があります。

入場整理券をよく確認のうえお越しください / 入場整理券 1枚のはがきに同一世帯で4人までの氏名を記載した入場整理券を7月6日⑨頃から

順次郵送します。なお、無投票の場合は郵送しません / 期日前投票 7月6日⑨～11日 ⑩8時30分～20時 / 場所 市役所6階601会議室(茂原地区の方のみ)、本納公民館講座室(本納地区の方のみ) / 開票日時 7月12日⑩21時

〓場所 市役所市民室 / 選挙管理委員会(6階) ☎(20)1529、FAX(20)1604

「茂原都市計画区域の整備、開発及び保全の方針」と「長生都市計画」の縦覧および公聴会の開催

「都市計画区域の整備、開

発及び保全の方針」は、県と市が連携し、今後のまちづくりにおける方針等を策定するものです。また、長生村では、長生都市計画として「し尿処理場」、「ごみ処理場」の現有敷地について、都市計画決定を予定しています。これらの決定について案の概要の縦覧と公聴会を開催します。意見のある方は、縦覧期間中に公述申出を行い公聴会で意見を述べることができます。

案の概要の縦覧

縦覧内容 ①都市計画区域の整備、開発及び保全の方針 ②し尿処理場およびごみ処理場の決定 / 縦覧場所 市都市計画課 ①、② 県都市計画課 ① / 長生村企画財政課 ② / 縦覧期間 7月3日⑤～17日⑤ 8時30分～17時15分(土日を除く)

公聴会の開催予定

①8月9日⑩10時～②8月9日⑩13時30分 ※公述申出が無い場合は公聴会を開催しません。 / 場所 ①市役所1階市民室 ②長生村役場3階会議室 / 公述人の資格 市内に住所がある方(法人を含む)、利害関係がある方 / 公述人の

申出方法 公述を希望される方は、市都市計画課窓口および市都市計画課ホームページに申出様式がありますので、必要事項を記入し①について

は、市都市計画課へ、②については、長生村企画財政課へ郵送または持参してください。 ※送付先住所については、お問い合わせください。公述された意見の要旨と、その意見に対する考え方は、公聴会の後、①については、千葉県および市、②については、市および市、②については、市および長生村のホームページに掲載します。 / 申出書の提出期間 7月3日⑤～17日⑤

(郵送の場合は最終日の消印有効) / 公述人の選定 希望が多い場合は、抽選

〓都市計画課 ①、② ☎(20)1546、FAX(20)1606 〓都市計画課 ① ☎043(223)3376 長生村企画財政課 ② ☎(32)4743、FAX(32)1194

募集

第25回もばらふるさと塾
「農業・観光交流体験ツアー」

ツアー内容 白とうもろこしもぎとり体験、「本納絵馬」

製作体験、農産物直売所「旬の里ねぎぼうず」見学 / 日時 8月10日⑩10時～15時 / 集合 中央公民館前 / 参加費 1500円(昼食代含む) / 募集人員 30人(市内在住)

〓申込期間 7月1日⑩～10日⑤ / 申込方法 電話・FAXにて受付(定員を超えた場合抽選) / 主催 茂原市園芸協会・茂原市観光協会

〓農政課(6階) ☎(20)1526、FAX(20)1604

平成27年度交通災害共済
一般会員募集

万一の交通事故に備えて交通災害共済に加入しませんか。現在加入されている方は、8月31日で共済期間が切れますので、再加入の手続きをしましょう。申込書およびパンフレットは自治会を通じて配布するほか、受付場所にもご用意しています。加入できる方 市内在住 / 共済期間 9月1日

〓平成28年8月31日 / 共済会費 年額700円 / 受付期間 7月13日⑩～8月31日⑩ / 受付場所 生活課、本納支所 〓生活課(2階) ☎(20)1505、FAX(20)1600

今月の納期

- 固定資産税・都市計画税（第2期）
- 国民健康保険税（第1期）

■納期限は、**7月31日**金

※納税には便利な口座振替をご利用ください。
※コンビニエンスストアでも納付できます。

お問い合わせは、収税課（2階）
☎(20) 1578、FAX(20) 1609へ。

介護保険の保険証を交付

満65歳になる方（昭和25年7月2日～昭和25年8月1日生）は、第1号被保険者の資格取得となります。7月15日頃までに保険証（被保険者証）を郵送します。

お問い合わせは、高齢者支援課（2階）
☎(20) 1572、FAX(20) 1610へ。

満75歳の誕生日から後期高齢者医療の対象に

満75歳になる方（昭和15年8月2日～昭和15年9月1日生）は、現在加入の健康保険を脱退し、誕生日当日から後期高齢者医療制度に加入することとなります。

今月末までに保険証（被保険者証）を郵送します。
お問い合わせは、国保年金課（2階）☎(20) 1503、FAX(20) 1600へ。

相 談 日

市

■市民相談	執務時間内／場所・問合せ＝生活課(2階) ☎(20) 1505
■結婚相談(登録制)	執務時間内／場所・問合せ＝生活課(2階) ☎(20) 1505
■無料法律相談 (予約制・民事)	7月9日☎ 13時～15時／場所＝市役所5階505会議室、 7月28日☎ 13時～15時／場所＝市役所5階505会議室／問合せ＝生活課(2階) ☎(20) 1505
■交通事故相談 (予約不要)	7月24日☎ 10時～15時／場所＝市役所5階505会議室／問合せ＝生活課(2階) ☎(20) 1505
■人権・行政相談	7月14日☎ 13時～16時／場所＝市役所5階505会議室、 7月23日☎ 13時～16時／場所＝本納公民館／問合せ＝生活課(2階) ☎(20) 1505
■消費生活相談	月～金曜日 9時30分～16時(12時～13時までを除く)／場所・問合せ＝市消費生活センター(生活課内) ☎(20) 1101
■歯科相談・栄養相談	(要電話予約)7月6日☎、8月3日☎ 10時～12時、13時～16時／場所・問合せ＝保健センター☎(25) 1725
■6か月乳児相談	7月16日☎(平成27年1月生)／受付＝9時30分～10時、13時30分～14時／場所・問合せ＝保健センター☎(25) 1725
■1歳6か月児健康診査	7月14日☎(平成26年1月生)／受付＝13時～13時20分／場所・問合せ＝保健センター☎(25) 1725
■2歳児歯科健康診査	8月20日☎(平成25年2月生・3月生)／受付9時～10時10分／場所・問合せ＝保健センター☎(25) 1725
■3歳児健康診査	7月15日☎(平成24年1月生)／受付＝13時～13時20分／場所・問合せ＝保健センター☎(25) 1725
■健康相談	月～金曜日 10時～12時、13時～16時／場所・問合せ＝保健センター☎(25) 1725
■子育て相談 (予約制)	①子育て相談(要予約) 6月19日☎10時30分～16時30分／内容＝子育て、発育、発達に関する事／対象＝就学前までの親子／場所＝保健センター☎(25) 1725／問合せ＝子育て支援課☎(20) 1573
■家庭児童相談 母子相談	執務時間内／内容＝子育て、児童虐待、家庭問題、DV問題など／場所・問合せ＝子育て家庭相談室(2階) ☎(23) 5500
■保育相談	月～金曜日 10時～15時／場所・問合せ＝各市立保育所または子育て支援課(2階) ☎(20) 1573
■心配ごと相談	毎週水曜日 9時～15時／場所＝総合市民センター／問合せ＝社会福祉協議会☎(23) 1969
■無料法律相談	7月22日☎ 13時～16時(要電話予約)／場所＝総合市民センター／問合せ＝社会福祉協議会☎(23) 1969
■ボランティア相談	執務時間内／場所＝総合市民センター／問合せ＝社会福祉協議会☎(23) 1969
■健康相談	月～金曜日 10時～12時、13時～16時(行事の都合により、閉室の場合あり)／場所・問合せ＝総合市民センター☎(24) 9511
■家庭教育相談	毎週月・火・水・木曜日 9時～17時(火曜日のみ9時～12時)／場所・問合せ＝生涯学習課(9階) ☎(20) 1559
■少年相談	執務時間内／場所・問合せ＝青少年指導センター☎(22) 4466
■高齢者総合相談	執務時間内／場所・問合せ＝茂原市地域包括支援センター☎(20) 1583、茂原市みなみ地域包括支援センター☎(20) 2626、茂原市ほんのう地域包括支援センター☎(36) 2123、茂原市ちゅうおう地域包括支援センター☎(26) 7525

県

■無料法律相談	千葉県では無料法律相談を実施しています。／問合せ＝県総合企画部報道広報課広聴室☎043(223) 2249
■県民相談	執務時間内／場所・問合せ＝長生地域振興事務所地域振興課☎(25) 7830
■教育相談	執務時間内／場所・問合せ＝東上総教育事務所相談室☎(23) 4460
■長生健康福祉センター	不妊相談、こころの健康相談、精神障害者社会復帰事業(デイケアクラブ)、エイズ相談、HIV等抗体検査、性感染症検査、肝炎ウイルス検査、骨髄バンクドナー登録受付、腸内細菌検査(検便)、家庭児童相談、母子父子自立支援などを行っています。／場所・問合せ＝長生健康福祉センター(長生保健所) ☎(22) 5167※太字は予約制 DV相談(来所相談は予約制) 専用電話☎(22) 5565 障害のある人への差別に関する相談 専用電話☎(26) 1510

粥米の羯鼓舞

今年も見られる！

今年は10月11日に本納^{たちばな}の橘樹神社の例祭がとり行われます。3年に一度の神幸祭^{しんこうさい}に弟橘比賣命^{おとたちばなひめのみこと}、日本武尊^{やまとたけるのみこと}、忍山宿禰^{おしやまのすくね}の御霊を戴いた三基の神輿^{みこし}が町内を練り歩き、神輿の間には桃色の花を飾った山車^{だし}が入って、祭りを一層盛り上げます。その先導の大役を担うのが羯鼓舞（市指定民俗無形文化財）です。



← 神社で奉納される羯鼓舞

主役は女性
羯鼓舞の神事は、市内法目の粥米地区の人々が守ってきました。
雌雄の獅子頭をつけた三人が、羯鼓（太鼓）を腹につけ、両手の撥で打ち鳴らしながら、笛に合わせて飛んだり跳ねたりします。舞をリードするのは、主祭神の弟橘比賣命を表す赤いたてがみの雌獅子です。

ハロウィン

第82号

生涯学習情報

●連絡先●

生涯学習課
☎20-1559

弟橘比賣命

橘樹神社主祭神ですが、一般的に辞書（古語辞典など）で【弟橘媛】と表記。日本武尊の妃。忍山宿禰の娘で、日本武尊に従い、走水の海（浦賀水道）を渡ろうとしたとき、風波が起これ、海神をなだめるために身を投じたということです。



復活した羯鼓舞
粥米地区では羯鼓舞を代々長男が受け継いできました。しかし、後継者不足から行われないうちで約十年ありました。それを復活させたのは今井さんを中心とする地元若手です。現在、頭取を務める今井さんは、子どもころから、父の舞う姿を見て、太鼓なども習っていました。そして「いつしか自分も」と思っていたそうです。

復活のきっかけは、あるとき粥米地区に結婚により男性が入ってきたことです。この人数なら舞を復活させられると、年長の人たちを説得して、従来のしきたりをゆるめ、十数年ぶりに練習開始にこぎつけ、さらに、稽古の指導もお願いしました。
今井さんは「羯鼓舞を知る自分が、今残さなければ…」という気持ちだったと、来し方を振り返っています。
舞の動きが激しいために、若いうちでなければ務まらない。また、被り物が今の人たちにはきつくて頭痛がして、草鞋で足も痛くなる。たいへんなことばかり・・・。
しかし、2012年の例祭で舞ったときに、「生きているうちに見られてよかった。」と大好評。



地区それぞれの山車が練り歩く

粥米について

地元に残る伝説で、日本武尊が東征のとき、この地方で供された粥が気に入って、「粥米」を地名に賜ったと伝えられています。どんな粥で、その時の炊事は？興味がありますが、記録がありません。
市立美術館・郷土資料館に展示されている、市内国府関から発掘された、約千七百年前（古墳時代初頭頃）に使われた土器があります。



古代の炊事用土器

昨今の粥は土鍋ですが、昔の炊事の様子を知るよすがとなりそうです。

また、子どもたちに伝統の舞を見せられて、羯鼓舞をやって良かったとの思いを強くしたとのこと。

そうして、もっともっと大勢の人たちに見てもらいたいとの思いを強くしたそうです。

（左頁へ）

伝統を守りたい

羯鼓舞も曲も口伝くでんで記録は残っていませんでした。たまに書き留めていた人がおり、幸いにも大部分が残ったそうです。昔は舞を知るお年寄りが何人もいて、子どもたちは中身をくりぬいたかぼちゃを被り、踊ったりしました。しかし後継者は年々減っていき...



「他の地域の応援で」との声もあるようです。しかし、「粥米で、ずっと伝えてきたのだからこの伝統は守りたい」と、羯鼓舞を受け継ぐ人たちの心には、舞を残していきたいという強い思いがあり、その誇りと気概に圧倒されます。このように地元の人たちの強い思いがこもった神幸祭を見に行きませんか。

取材は、橘樹神社の杉山宮司、羯鼓舞の今井さんからそれぞれお話をいただきました。

行ってみよう！！

イベント・教室紹介

美術収蔵品展「虹色の絵画展」

収蔵の絵画を、中心となる色調ごとに虹の7色の色彩に分類して展示します。



石井武夫「風景」

期間 6月27日④～8月16日④
開館時間 9時～17時
会期中休館日なし・入場無料

美術館・郷土資料館

☎(26) 2 1 3 1

大画面でみる映画会

- ①「おれたち ともだち」
(アニメ、50分、2006年)
 - ②「ジャングルの少女タイナ」
(実写、90分、2001年)
- ※①②は同時上映

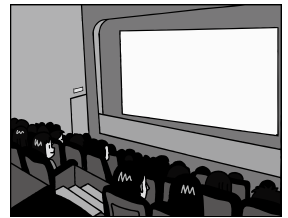

日時 8月1日④
第1回10時～(字幕版)
第2回13時30分～(吹替版)
場所 東部台文化会館 3階音楽ホール
入場無料(申込不要)
※子どもから大人まで楽しめます。

東部台文化会館 ☎(23) 8 7 1 1

「夏休み書道教室」

日程 7月28日、8月4日、11日、18日
(火曜日、全4回)
時間 9時30分～11時30分
対象 小学生
定員 12名
費用 400円(全4回分)



「ヒップホップダンス体験教室」

日程 7月30日④
時間 9時30分～
10時30分
対象 小学生
(4年生～6年生)
定員 12名



☆持病のある方は、必ず主治医に確認の上お申込ください。

※・申込 7月1日④～15日④ 鶴枝公民館窓口(土日、夜間は不可)
・電話、FAXでの申込はできません
・定員になり次第締め切ります
・費用、道具等についてはお問合せください

鶴枝公民館 ☎(25) 1 8 3 4

① ◆「ハロータウン」は「広報もばら」7月1日号、10月1日号、1月15日号の中に折り込んで発行しています。

スポーツ

のもぼら

第46号

●連絡先●
体 育 課
☎23-2811

茂原市体育協会

茂原市野球協会 (全軟連)

平成27年度大会の開会式が3月1日に開催され、茂原市野球協会加盟38チームによる1年間の戦いが、いよいよ開幕しました。開幕当初は天候に恵まれない中での大会となりましたが、各大会とも熱戦が繰り広げられました。戦績は次のとおりです。

優 勝 白子中学校
準優勝 茂原東中学校

●A級・茂原支部予選

優 勝 大多喜ガス
準優勝 三井化学茂原

※優勝した大多喜ガスチームは国民体育大会予選に出場し、健闘しましたが、残念ながら千葉県予選を突破することができませんでした。

●その他大会結果

壮年チームが第6ブロックを勝ち進み、日本マスターズ千葉県予選出場が決定しました。

【募集】

茂原市野球協会では、参加チーム及び審判員を募集しています。お問合せは、事務局山口まで

●茂原市中学校野球大会
兼第32回全日本少年野球大会予選

(連絡先0901-231912551)

茂原市ソフトボール協会

茂原市ソフトボール協会

主催大会の結果

●第37回春季リーグ戦(平成27年3月29日～4月26日)

【一般男子の部】

優 勝 グルービーナインズ
準優勝 本納チャレンジャー

【壮年の部】

優 勝 早野フジタ

【小学生の部】

優 勝 大芝マリンスズ
準優勝 五郷イーグルス

●第27回会長杯(平成27年5月10日～5月24日)

【一般リーグ】

優 勝 グルービーナインズ
準優勝 M・Hロータース

【壮年リーグ】

優 勝 茂原ガッツ

●その他大会結果

一般男子の部で春季リーグ戦、会長杯を制したグループ、会長杯を制したグループ、佐倉市・八街市・山武郡市・茂原市)大会及び千葉県民体育大会へ、壮年の部で春季リーグ戦を制した早野フジタが三市一郡市大会への出場を決めました。

茂原市 体育協会表彰

受賞おめでとうございます



受賞記念の集合写真

☆吉野 拓海さん

平成26年度千葉県中学校新人体育大会卓球男子シングルス優勝

☆齋藤 裕永さん

平成26年度千葉県中学生強化卓球大会2年男子シングルス優勝

☆中山 恭花さん

平成26年度年度千葉県中学校新人体育大会卓球女子シングルス優勝、平成26年度千葉県中学生強化卓球大会2年女子シングルス優勝

☆山田 麻友美さん

第69回国民体育大会 バスケットボール成年女子出場

☆河野 美紀さん

第50回和道会全国空手道競技大会 組手個人戦シニア女子準優勝

☆石井 恵さん

第50回和道会全国空手道競技大会 形個人戦シニア女子3位

☆児玉 百奈美さん

第50回和道会全国空手道競技大会 形個人戦一般女子有段の部3位

☆阿部 大輝さん

第28回和道会千葉県空手道競技大会 形個人戦小学生高学年男子有級優勝

【優秀選手】

国民体育大会や千葉県民体育大会等、各種大会において優秀な成績を残された選手および団体の表彰式が、6月6日に行われました。今年度は優秀選手12名、優良団体2団体の表彰がありました。受賞者は次の通りです。

☆及川 裕規さん

平成26年度千葉県ソフトテニスシングルス優勝

☆井桁 芽香さん

第50回和道会全国空手道競技大会 形個人戦小学生4年男女優勝

☆春山 幸輝さん

第28回和道会千葉県空手道競技大会 形個人戦小学生低学年男女白帯優勝

☆齋藤 衣吹さん

第40回千葉県なぎなた大会試合競技中学生の部優勝

【優良団体】

☆オール茂原

第64回千葉県民体育大会軟式野球 優勝

☆南中学校卓球部男子

- ・石井 皓翔さん
- ・吉野 拓海さん
- ・西周 京祐さん
- ・貝沼 怜さん
- ・山口 聖斗さん

第17回千葉県中学生強化卓球大会男子団体優勝



受賞者代表謝辞 山田さん

茂原市スポーツ少年団

平成27年4月29日に茂原市スポーツ少年団競技別交流大会ミニバスケットボールの部が、長生郡内のチームを招待し、男子の部5チーム女子の部10チームで行われました。新チームとして最初の大会となり、各選手も試合前は緊張が見られましたが、試合になると練習の成果を発揮し、熱戦が繰り広げられ、大いに盛り上がりました。

【大会結果】

☆男子の部 準優勝

豊田キッドシャークス

☆女子の部 優勝

スポーツ少年団



女子の部優勝 茂原西スポーツ少年団

7月には七夕カップ、8月には茂原市ミニバスケットボール大会と続きます。各チーム更なる飛躍を目指して練習に励んでいます。

快拳！長生高校剣道部 千葉県優勝！

平成27年5月8日から5月10日の3日間、館山運動公園体育館で関東高等学校剣道大会千葉県予選会が行われ、男子団体戦において県立長生高等学校が県内有数の強豪校を撃破し、初優勝する快拳を成し遂げました。

【対戦結果】

- 1回戦 長生4―1我孫子東
- 2回戦 長生3―2日大習志野
- 3回戦 長生2―1翔凜
- 4回戦 長生3―1成田
- 準々決勝 長生2―0東海大望洋
- 準決勝 長生3―0習志野
- 決勝 長生3―2安房



初優勝を成し遂げた長生高校剣道部

ら大人まで約300名の参加があり、皆さん大いに楽しんでいました。今年度は平成28年3月6日(日)に開催を予定しています。

・スポレク祭

・レッツエンジョイ

ウォーキング

ウォーキングを通じて健康・体力づくりを！毎回10キロ程度のコースを季節の花や風景を楽しみながらみんなで歩きます。普段、車の運転などで見慣れた風景でも、歩きながらだと新たな発見があるかもしれません。

・レッツエンジョイスポーツ

日曜日の17時～19時を基本として、ミニバレー、ラージボール卓球などを行っています。スポーツが苦手という方でも丁寧に指導しますので心配ありません。

今年度は前期7回(実施済)、後期7回の計14回実施します。なお、後期は1月から始まりますので是非ご参加ください。

茂原市スポーツ推進委員会

茂原市スポーツ推進委員会は、市民の皆さんが楽しんで、スポーツに参加できるように、様々な事業を行っていますのでご紹介いたします。

・ファミリースポーツまつり

(6月21日に実施しました) 親子で参加する運動会です。当日は、スリッパ飛ばしや、パン喰い競争など、子どもか

詳細は体育課(23)―2811

名 称	曜 日	時 間	内 容	場 所	連 絡 先
1 茂原ハーモニカクラブ	第2・4火・木・日曜日	9時45分～11時45分 13時30分～15時30分	童謡・唱歌・ナツメロ等のハーモニカ演奏。認定講師が指導します／対象=未経験者～上級者／費用=月2,000円	総合市民センター	☎23-6348 鹿倉
2 愛好太極拳会	毎週月曜日	10時～11時30分	42式太極拳、「体幹」を鍛えることでしなやかで健康な身体を手に入れることができます／対象=一般(初心者歓迎)／費用=月2,000円	豊田福祉センター	☎080-5004-8929 飯塚
3 彩虹太極拳	毎週火曜日	9時～10時30分		東部台文化会館	☎090-6142-6577 新宮 ☎090-6030-2813 牛窪
4 彩雲太極拳	毎週土曜日	11時～12時30分		東部台文化会館	☎080-5458-4195 吉田
5 うたごえサークル	第2土曜日	13時～16時	カラオケの伴奏で昭和のナツメロなどをみんなで歌う／対象=一般／費用=1回500円／定員=30人	東部台文化会館	☎090-5394-1406 音頭
6 フラワーサークル「あん・ふあん」	毎週火曜日	1部:10時～12時 2部:13時～15時 3部:19時～21時	フラワーアレンジ、プリザーブドフラワー、いけばな／対象=一般／費用=花代・材料費(入会金・授業料なし)	東部台文化会館	☎090-2762-7707 多田
7 太極扇	毎週火曜日	10時30分～12時	太極拳と扇の舞を組み合わせた優雅な太極扇／対象=一般(初心者歓迎)／費用=月2,000円	東部台文化会館	☎080-1234-6320 小川
8 アダージオ	第1・3火曜日	19時～20時30分	初心者の方向きのやさしいヨガ／対象=一般(成人)／費用=月1,500円	東郷福祉センター	☎23-9980 吉野
9 華ドリーム	第1木曜日	10時～12時	いけば花&アレンジメント／対象=一般／費用=1回1,000円～	五郷福祉センター	☎23-2490 尾関
10 五郷カラオケ	毎週火曜日	10時～12時	歌の好きな方／対象=一般女性／費用=月1,000円	中央公民館	☎25-9334 富田
11 茂原マジッククラブ	第3土曜日	18時～21時	マジックの基礎から応用まで／対象=一般／費用=月2,000円	本納公民館	☎090-2664-5659 岡澤
12 いつもピンピン会	毎週金曜日	10時～12時	社交ダンス／対象=一般(熟年初心者含む)／費用=月2,000円		
1 骨董がらくた市とフリーマーケット	7月4日(土)・18日(土)	8時～13時	4日=仁王門を中心に参道にて開催、18日=大駐車場にて開催	藻原寺前	☎090-4950-6193 小曾根
2 楽しく走ろう宣言タイムレース5.4km	7月5日(日)	9時30分スタート(受付8時30分～)	緑ヶ丘周回5.4kmを自分の目標タイムに合わせ、誤差の最も少ない走者が優勝する大会／対象=一般／参加費=500円	緑ヶ丘小学校	☎22-6469 茂原健走会 渡会
3 家族介護教室「体験しよう福祉用具」	7月11日(土)	10時30分～12時	車椅子、歩行器等の体験や選び方の説明／対象=一般／参加費=無料／講師=福祉用具選定相談員	しょうじゅの里茂原デイサービスセンター	☎27-1165 鎗田
4 ハス鑑賞週間	7月14日(火)～20日(日)	随時(見学自由)	日の出と共に開花するハスの花を觀賞しましょう。この前後の週も見頃のはずです／対象=小学生以下保護者同伴／定員=20人／費用=無料	千葉県いすみ環境と文化のさとセンター	☎0470-86-5251 千葉県いすみ環境と文化のさとセンター
5 海辺の植物観察	7月18日(土)	9時30分～12時	いすみ市の海岸・海浜植物のある場所で里山とは異なる海浜植物を觀賞しましょう／対象=小学生以下保護者同伴／定員=20人／費用=無料		
6 センター内ホタルの水路で生きものを探そう	7月26日(日)	9時30分～11時30分	ゲンジボタルが息をする水路で水辺の生きものを観察しよう／対象=小学生以下保護者同伴／定員=20人／費用=無料／持ち物=濡れてもよい靴、汚れてもよい服装、帽子(着替え)	一宮海水浴場	☎42-1425 一宮町観光協会
7 県民の日長生地域行事 南九十九里はまぐり祭りin一宮	7月18日(土)	11時～15時(雨天決行・荒天中止)	はまぐり拾い。バーベキュー、物販コーナー等／対象=一般(はまぐり拾いは中学生以下)／参加費=無料(はまぐりのはまぐりは1回500円)	一宮海水浴場	☎23-1969 茂原市社会福祉協議会
8 夏の体験ボランティア参加者募集	7月18日(土)～8月31日(日)	要問合せ	福祉施設ボランティア、放課後学童クラブ指導員補助、点字教室、手話体験教室等／対象=小学4年生以上		☎22-3361 茂原七まつり実行委員会 白木
9 ピアノ・ヴァイオリン発表会	7月20日(日)	14時～16時30分(開場13時30分)	ピアノ・ヴァイオリン発表会／対象=一般／入場料=無料	東部台文化会館	☎25-0775 関
10 第61回茂原七まつり飾り付け審査員募集	7月24日(金)	11時～	飾り付け審査員の募集／対象=中学生以上／定員=若干名／申込締切=7月6日(日)／申込方法は事前受付		☎22-3361 茂原七まつり実行委員会 白木
11 第61回茂原七まつり装飾コンクールエントリー者募集	装飾コンクールのエントリーを希望される方を募集／対象=一般／募集期間=7月1日(火)～6日(日)／申込方法は専用紙に記入し申し込み(電話受付不可)				☎22-3378 長生高校 山下
12 第40回コーラス部定期演奏会	7月26日(日)	13時30分(開場14時)	第1部=信じる 組曲「うたよ」、第2部=ミュージカル「アナと雪の女王」(仮)、第3部=OBOGとの合同合唱／対象=一般／入場料=無料	東部台文化会館	☎22-5167 長生健康福祉センター
13 犬の正しい飼育方・しつけ方教室(基礎講座)	8月1日(土)	11時～12時30分	犬の習性などの講義、モデル犬によるデモンストレーション／対象=一般／定員=40人(先着順)／参加費=無料／講師=千葉県動物愛護センター職員／申込方法は電話による事前予約	総合市民センター	☎23-8331 千葉土建長生支部
14 茂原・長生平和写真展	8月1日(土)～2日(日)	9時～17時	広島・長崎の被爆写真、核兵器・軍事基地の実態、絵本の読み聞かせ、ビデオ上映等／費用=無料	市役所市民室	☎090-3313-7312 岡澤
15 第5回こどものためのわくわくコンサート	8月2日(日)	14時開演	ちびっ子から大人まで楽しめるコンサート。曲目「レット・イット・ゴー」、「七つの子」ほか／出演者=松崎寛子(歌)、片岡久美子(ピアノ)、金城節子(お話)／対象=一般／入場料=無料／主催=茂原市音楽協会	千葉県生涯大学校外房学園	☎25-8228 千葉県生涯大学校外房学園
16 第3回夏の陶芸体験教室	①8月4日(火) ②8月18日(火)	10時～12時または13時～15時	粘土を触って作品を作ろう。①作陶、②絵付け、釉かけ／対象=小学生以上①、②両日参加できる方(先着順)／定員=午前午後25人ずつ／費用=1,500円／受付=当日朝まで	千葉県立清和県民の森(千葉県君津市)	☎25-9964 環境教育NPO PWプラスONE 森川
17 てらこやプロジェクト'2015'「15夏休み子どもエコキャンプ」	8月5日(火)～6日(水) (1泊2日)	7時～翌18時	房総の山の森や川の探検や生き物観察、古代の痕跡探し、飯盒炊飯、夜の森の探検と千葉県の豊かな自然を体感／対象=4歳以上(未就学児は保護者同伴)／定員=30人／費用=4歳～中学生10,000円、高校生以上13,000円／申込締切=7月25日(土)		

会員募集・イベントコーナーの原稿についてのお願い

- 会員募集・イベントとも内容を簡潔にご記入ください。 ●連絡先は、日中連絡のとれる電話番号をご記載ください。
 - 会員募集は、公平性の観点から1団体年間2回以内の掲載とします。 ●原稿依頼は楷書体など読みやすい文字でお願いします。
 - イベントコーナーは広く市民に参加を呼びかけるものです。主催者の会員が主に参加者となるイベントは掲載をご遠慮ください。
- ★会員募集・イベントの転載については、主催者等に確認をお願いします。

文化財コーナー

藻原寺の山門を造り、 大堂を改修した書家

はなぶさうんざん
花房雲山

(NO. 353)
平成27年7月

藻原寺の山門は竜宮造りと聞いていたが、正しくは多宝塔造りという。

この山門は昭和八年（一九三三）十月に竣工した。造ったのは第七十八世貫首花房雲山（明治三年～昭和十一年、一八七〇～一九三六）である。日我と号し、雲山は書家としての雅号である。

雲山は、明治時代の書家で書法教授の西川春洞（弘化四年～大正四年一八四七～一九一五）に師事し書を学んだ。同門に武田霞洞（慶応元年～昭和十年、一八六五～一九三五）、豊道春海（明治十一年～昭和四十五年、一八七七～一九七〇）がいた。共に昭和の三筆と称された書家である。

雲山が藻原寺の貫首として入山したのは昭和七年（一九三二）九月二十日であった。当時古い楼門は大正六年（一九一七）の台風で倒壊し、祖師堂（以後大堂と表記）も傷みが激しく修繕しなければならなかった。

雲山は、山門の造営と大堂修

繕工事をする計画を立て、その資金は雲山が天稟の能筆をもって全国に呼びかけ浄財を作った。完成した山門は、高さ二十五

メートル、コンクリート造り三階建てである。外壁は白、欄干を赤、そして緑の屋根瓦、その上に白い相輪が立ち美しい。一階中央にはドーム形の通路があり、両側には高さ二八五センチの仁王像が安置されている。この仁王像は、胎内銘札から永禄六年（一五六三）六月二十八日、領主真里谷隼人佑信長が寄進したものである。傷みが激しいため、平成十五年に現貫首、持田日勇猥下により修復された。



▲藻原寺山門

山門が完成すると続けて大堂改修に取りかかり、屋根瓦の葺替と同時に土台を持ち上げ縁下土台をコンクリートに改修、回廊階段もコンクリートに造り替え

た。その時の様子を雲山が記録した棟札がある。棟札は、縦一八二・五センチ、横四〇・二センチ、厚さ三・〇センチの大きさとで、内容は、「昭和十一年自三月至十一月九ヶ月間大堂改革の砌、東身延七十八世権大僧正雲山日我（花押）」とある。裏には大堂改修に携わった衆徒の一覧が書かれている。筆頭に工事主任監督は本久寺住職持田貫道とあり、現藻原寺貫首の御尊父である。雲山門弟で号を雲道という。

大堂完成の直前、雲山は病となり落慶を見ずして昭和十一年九月四日遷化、六十七であった。藻原寺山門は雲山日我上人最晩年の建造物となった。

昭和十一年十二月十三日落慶本葬が執り行われた。藻原寺には常在講が奉納した縦七十四・五センチ、横二一九センチの「藻原山」と書かれた雲山の書が掲げられている。



▲花房雲山の書（藻原寺所蔵）

権大僧正、常寿院釈貫隆（花房雲山）は藻原寺の大堂左手の小高い所の歴代墓所に眠っている。

茂原市文化財審議会委員

佐藤 信夫

文芸コーナー

小鳥と木の实

金網 あき子

小鳥が庭に落ちていった一粒のハツ手の種が数年で私の背丈を越えました子供の手ほどだった小さな葉っぱが今は野球選手のグローブほどの大きな葉っぱに風も穏やかな初冬の暖かい陽さしの中で

今年も白い花がバチバチと線香花火のように弾けていますハツ手は幸を掻き寄せ縁起の木よ、と教えてもらった小鳥から貰った幸せの木

今年もそろそろ実の収穫期私の物よと遠慮なしに小鳥たちが来るだろうさあどうぞ沢山食べて

どこかの野山の上から今年も種をまいてくれるでしょうねスケールの大きい仕事をすする小鳥さんあなたは緑化運動の功労者あなたのお蔭で日本の野山は美しい

◎選評 斎藤正敏

小鳥が運んできたハツ手の種。数年して作者の背丈を越えて葉っぱもグローブほどの大きさに。自然界での小鳥たちの果たす役割。緑化運動の功労者に思いきり声援を送る作者です。

- 偶数月は「俳句・短歌・川柳」を、奇数月は「詩」を掲載しています。
- 投稿は楷書でお願いします。作品・氏名にふりがなをふってください。

※詩の原稿送付先（直接選者）へ 〒297-0032 茂原市東茂原7番地 斎藤正敏宛。

「広報もばらの詩」と朱書きしてください。原稿は30行以内でお願いします。



いきいき 仲間たち

「ヤットサー! ヤット!ヤット!!」

もばら阿波おどり連友会



▲毎年東京高円寺阿波おどりに参加しています

「踊る阿呆に見る阿呆、同じ阿呆なら踊らな損々！」

一度は耳にしたことがありますか?これは阿波踊りを象徴する有名な囃子ことばです。

茂原市では「茂原七夕まつり」のメインイベント「もばらおどり」が、平成19年より「もばら阿波おどり」に発展して今年で9回目を迎えます。この「もばら阿波おどり」を企画・運営しているのが「もばら阿波おどり連友会」のみなさんです。

現在、所属連9連、約1,000人が参加しており、各連の代表者で定期的に会議を開き「茂原七夕まつり」、「もばら阿波おどり」のさらなる発展を目指し話し合いを重ねています。また、活動は「茂原七夕まつり」だけにとどまらず、県内各地でのPR活動や毎年8月下旬の東京高円寺阿波おどりに参加しています。

「気軽に始めたが奥深さを知った。“阿波踊りはお稽古ごと”の気持ちで日々精進が大切！」と話すのは、連友会会長鶴岡隆之さん。連友会はさらなる技術向上をして「茂原七夕まつり」の集客を目指します。目標は阿波踊りを通じて茂原市を全国に知ってもらうことだそうです。最後に鶴岡会長は「我が人生棒で悔いなし阿波踊り」と座右の銘を笑顔で語ってくれました! !



▲練習の積み重ねが大切

防災・防犯に関する情報を携帯電話にメールで配信

**もばら
安全安心メールを
ご利用ください**

登録

◆パソコンやスマートフォンからは、

「茂原市公式ウェブサイト」→

「もばら安全安心メール」

◆スマートフォン以外の携帯電話からは、
右のQRコード



夜間の
急病は

●長生都市夜間急病診療所 20時～23時
内科・小児科(初期診療) ☎(24)1010

●テレフォン案内
(19時～23時 長生都市夜間急病診療所のご案内)
(23時～翌6時 救急当番病院(内科・外科)のご案内)
☎(24)1011



●防災行政無線が フリーアクセス しみんは 119
再確認できます 0120(438)119

●携帯電話、PHSからは ☎0475(22)7290

火災のお問い合わせは

広域消防本部テレフォンサービス ☎(25)4411



テレフォンガイドもばら ☎(20)1616

ご希望の情報サービスコードをダイヤルしてください。
※茂原市公式ウェブサイトから確認できます。

日曜・休日当番医 ※診療時間は9時～17時です

	《内科系》	《外科系》
7月5日①	鶴澤医院 ☎34-2008	穴倉病院 ☎24-2171
7月12日①	金坂医院 ☎22-4885	君塚病院 ☎25-1811

※都合により、変更する場合があります。救急患者の方が優先となります。
中央消防署指揮情報係☎24-0119、FAX25-8448へお問い合わせください。

こども急病電話相談 実施：千葉県

お子さんの急な病気で心配なとき、看護師・小児科医が電話でアドバイスします。

#8000

(プッシュ回線・携帯電話)

☎043(242)9939

(ダイヤル回線)

相談日時 毎日
19時～22時