



めざせ！ 80歳まで20本！

5月25日㊦、「よい歯のコンクール」が保健センターで開かれ、長生郡市から親子5組と高齢者8人が参加しました。

親子の部では、市内の高沼路子さん・俊介さんが最優良賞に、高齢者の部では川口昭人さんが会長賞、清水健治さんが最優良賞に輝きました。

🌀 主な内容

- ◆国民健康保険税 納税通知書・決定通知書を7月中旬に送付します (P 2)
- ◆70歳以上の高額療養費自己負担限度額が変わります (P 4)
- ◆みんなで考える新市民会館ワークショップ参加者を募集！ (P 6)

今月の日曜開庁	7月23日㊦	8時30分～17時15分	市民課(2階) ☎(20)1502 市民税課(2階) ☎(20)1577 収税課(2階) ☎(20)1578 本納支所 ☎(34)2111
証明書等交付時間を延長	毎週水曜日	19時まで	市民課(2階) ☎(20)1502

※一部取り扱えない業務もありますので、詳しくはお問い合わせください

【人口と世帯数】平成29年6月1日現在
(うち外国人住民)
●総人口90,695人 (1,077人)
●男 44,787人 (328人)
●女 45,908人 (749人)
●世帯数40,017世帯
※外国人住民の世帯を含む
【5月中の動き】※外国人住民を含む
●転入 224人 ●転出 225人
●出生 42人 ●死亡 94人

国民健康保険税

納税通知書・決定通知書を

7月中旬に送付します

皆さんが納めた保険税は、保険医療機関などへの医療費の支払いに使われる
 国保運営のための重要な財源です。必ず納期限までに納付をお願いします。

所得申告により国保税が
 軽減される場合があります

世帯内の被保険者全員と世帯主の所得金額の合計が軽減基準額以下の場合が対象です。世帯の被保険者の中に所得状況が不明な方がいる場合は軽減の対象となりませんが、所得申告が必要な方は、必ず申告してください。

通知書の内容を必ずご確認ください

窓口で納付される方、口座振替により納付される方には、納税通知書を送付します。

すでに年金天引きで納付されている方には、決定通知書兼特別徴収開始通知書を送付します。

該当要件	①離職日が平成28年3月31日以後であること。 ②離職日において、65歳未満であること。 ③「特定受給資格者」および「特定理由離職者」(「雇用保険受給資格者証」の離職理由コードが次のいずれかの番号)であること。 【11.12.21.22.23.31.32.33.34】
算出方法	対象者の前年所得のうち、給与所得を30/100として算定
届出にも必要なもの	雇用保険受給資格者証(原本)
届出場所	国保年金課(2階②番窓口)および本納支所

特例対象被保険者等の負担軽減措置があります

会社都合など、特定の理由で離職された方は、上表の要件に該当する場合、保険税が軽減されますので必ず届出をしてください。

※平成28年3月31日から平成29年3月30日の間に離職し、届出をして平成28年度国民健康保険税にこの軽減が適用された方は、29年度分も自動的に軽減が適用されます。

軽減措置判定基準額が引き上げられました

国の法令改正にあわせ、軽減判定所得の基準が下表のとおり引き上げられ、軽減される世帯の範囲が拡大しました。

	平成28年度	平成29年度
5割軽減	33万円+26.5万円× (被保険者+特定同一世帯所属者数)	33万円+27万円× (被保険者+特定同一世帯所属者数)
2割軽減	33万円+48万円× (被保険者+特定同一世帯所属者数)	33万円+49万円× (被保険者+特定同一世帯所属者数)

※特定同一世帯所属者とは：国民健康保険から後期高齢者医療制度へ移行した方で、後期高齢者医療の被保険者となった後も継続して同一の世帯に属する方

納付時の注意点

納期ごとに納付する場合、順番を間違えないようにご注意ください。

また、まとめて納付する場合は、納付する各期の納付書をすべてお持ちください。

納付場所や注意事項等の詳細は、納税通知書でご確認ください。

お問い合わせは、
 国保年金課(2階)
 ☎(20)15003、FAX(20)16000へ。

平成29年度後期高齢者医療の保険料額を7月中旬に通知します

後期高齢者医療制度の被保険者の方へ、保険料額の決定通知を送付します。

◆年金天引きされている方

この決定通知により確定した保険料額から、仮徴収額として(4月、6月、8月の年金から)納付した額を差し引いた残りの保険料額を3回に分けて、10月、12月、翌年2月の年金から天引きします。

なお、すでに納付した額が確定した保険料額を超過している場合、超過分は別途通知の上、還付します。

◆それ以外の方

保険料額の決定通知書と納入通知書を送付します。金融機関などで各納期限までに納付してください。

口座振替をお申し込みの方は、指定の口座、納付方法により納期限に振替となります。

お問い合わせは、
 国保年金課(2階)
 ☎(20)15003、FAX(20)16000へ。

介護保険料の納入通知書・決定通知書を 7月中旬に送付します

介護保険制度は、40歳以上の皆さんが、保険加入者（被保険者）となって保険料を納め、介護が必要となったときには、費用の一部（原則1割または2割）を支払ってサービスが利用できる制度です。

市では介護保険制度を適正に運営するため、3年ごとに「介護保険事業計画」を策定しており、平成29年度は第6期計画の3年目（最終年度）にあたります。

平成27年度～29年度の3年間で必要と推計される給付等見込額の22%を65歳以上の皆さんにご負担いただくため、下表のとおり、収入状況や世帯内の住民税課税状況に応じて保険料を9段階に設定しています。

所得段階別保険料（平成29年度分）

軽減される方				基準額を支払う方	割り増しの保険料を支払う方			
第1段階	第2段階	第3段階	第4段階	第5段階	第6段階	第7段階	第8段階	第9段階
世帯全員が市民税非課税		本人が市民税非課税		本人が市民税課税				
生活保護の受給者または老齢福祉年金受給者（市町村民税世帯非課税）もしくは世帯全員が市町村民税課税と所得金額が80万円以下	課税年金収入額と所得金額の合計額が120万円以下	課税年金収入額と所得金額の合計額が120万円超	課税年金収入額と所得金額の合計額が80万円以下	課税年金収入額と所得金額の合計額が80万円超	合計所得金額が120万円未満	合計所得金額が190万円未満	合計所得金額が290万円未満	合計所得金額が290万円以上
基準額（年額55,200円）								
×0.45 24,900円	×0.75 41,400円	×0.75 41,400円	×0.9 49,600円	×1.0 55,200円	×1.2 66,200円	×1.3 71,700円	×1.5 82,800円	×1.7 93,800円

◆合計所得金額とは

収入金額から必要経費に相当する金額（収入の種類により計算方法が異なる）を控除した金額のことで、扶養控除や医療費控除などの所得控除をする前の金額です。

平成29年度より長期譲渡所得および短期譲渡所得に掛る特別控除がある場合は、控除後の金額を用います。

保険料の納付方法は二通りあります

①特別徴収の方

年額18万円以上の年金を受給されている方は、保険料の年額を年6回に分けて、受給されている年金から天引き（特別徴収）されます。

「介護保険料額決定通知書兼特別徴収開始通知書」の保険料額・年金の種類などの記載内容をご確認ください。

②普通徴収の方

「介護保険料納入通知書兼領収書（納付書）」を郵送しますので、最寄りの金融機関

などで、各納期限までに納付してください。

◆特別徴収の例外

次に該当する方は、本来、特別徴収の場合でも、一時的に納付書で納める場合があります。

- ・年度途中で保険料が増額になった方の増額分
- ・年度途中で65歳になった方
- ・年度途中で高齢（退職）年金・遺族年金・障害年金の受給が始まった方
- ・年度途中で他の市町村から転入した方
- ・年度途中で保険料が減額になった方
- ・年金が一時差し止めになった方

◆保険料の減免制度

災害などにより著しい損害を受けた場合は、保険料の納付を猶予したり、減免したりする制度があります。詳しくは、高齢者支援課までお問い合わせください。

お問い合わせは、

高齢者支援課（2階）

☎(20)1572、FAX(20)1610へ。

70歳以上の高額療養費自己負担限度額が変わります

平成29年8月から、70歳以上の方の高額療養費の自己負担限度額（月額）が変更になります。

●70歳以上の方の自己負担限度額（月額）

《平成29年7月まで》

適用区分		外来 (個人ごと)	外来+入院（世帯ごと）
現役並み	課税所得 145万円 以上の方	44,400円	医療費が267,000円を超えた場合 80,100円 +(医療費の総額-267,000円)×1% <多数回44,400円 ※2>
一般	課税所得 145万円 未満の方 ※1	12,000円	44,400円
住民税非課税	Ⅱ 住民税 非課税世帯		24,600円
	Ⅰ 住民税非課税 世帯(年金収入 80万円以下など)	8,000円	15,000円

《平成29年8月から》

適用区分		外来 (個人ごと)	外来+入院（世帯ごと）
現役並み	課税所得 145万円 以上の方	57,600円	医療費が267,000円を超えた場合 80,100円 +(医療費の総額-267,000円)×1% <多数回44,400円 ※2>
一般	課税所得 145万円 未満の方 ※1	14,000円 (年間上限 144,000円)	57,600円 <多数回44,400円 ※2>
住民税非課税	Ⅱ 住民税 非課税世帯		24,600円
	Ⅰ 住民税非課税 世帯(年金収入 80万円以下など)	8,000円	15,000円

※住民税非課税世帯については、自己負担限度額の変更はありません。

※1 世帯収入の合計額が520万円未満（1人世帯の場合は383万円未満）の場合や、「旧ただし書所得」の合計額が210万円以下の場合も含まれます。

※2 過去12カ月以内に3回以上、上限額に達した場合は、4回目から「多数回」該当となり、上限額が下がります。

◆国民健康保険、後期高齢者医療制度以外の方は、加入している保険者にお問い合わせください。

お問い合わせは、国保年金課（2階） ☎(20)1503、FAX(20)1600へ。

介護保険の高額介護サービス費制度の利用者負担上限額が変わります

平成29年8月から、介護サービスを利用している所得区分「一般」の方の利用者負担上限額（月額）が変更になります。世代間・世代内の公平を図るための制度改正です。

●利用者負担上限額（月額）

《平成29年7月まで》

利用者負担の所得区分		利用者負担上限額
○現役並み所得者		世帯 44,400円
○一般	年金収入280万円以上（個人） 2割負担	世帯 37,200円
	年金収入280万円未満（個人） 1割負担	
○住民税非課税世帯		世帯 24,600円
○合計所得金額および課税年金 収入額の合計が80万円以下の人 ○老齢福祉年金の受給者		個人 15,000円
○生活保護の受給者		個人 15,000円

《平成29年8月から》

利用者負担上限額	
世帯 44,400円	
世帯 44,400円 ※緩和措置あり	
世帯 24,600円	
個人 15,000円	
個人 15,000円	

※ 緩和措置 所得区分が一般で1割負担の被保険者のみの世帯には、平成29年8月から3年間に限り緩和措置があります。「年間の利用者負担上限額(446,400円)」が設定され、現在の年間最大負担額(37,200円×12カ月＝446,400円)を維持することになります。

お問い合わせは、高齢者支援課（2階） ☎(20)1572、FAX(20)1610へ。



婚活パーティー
「出会いの広場」

茂原 de 縁結び



市では、婚活パーティー「出会いの広場」を開催します。婚活中のあなた！パターゴルフ・BBQを通じて素敵な出会いをしてみませんか？

- ◆日 時 9月24日⑧ 14時30分～19時30分（受付14時～）
- ◆内 容 パターゴルフ・室内交流・BBQ（雨天時：室内交流・BBQ）
※詳細は生活課ウェブページに掲載。
- ◆対 象 者 おおむね40歳までの独身の方
（男性は市内在住または在勤の方。女性は市内外を問いません。）
- ◆定 員 男女各15人（応募者多数の場合は抽選）
- ◆参加費 男性4,500円、女性3,000円（当日集金）
- ◆会 場 真名カントリークラブ／ゲリー・プレーヤーコースゴルフガーデンレストラン
- ◆申込締切 7月31日⑧（郵送の場合は必着）
- ◆申込方法 参加申込書に必要事項をご記入の上、郵送または持参してください（FAX不可）。
※参加申込書は、生活課窓口で配布または同課ウェブページからダウンロード可。

お申し込み・お問い合わせは、生活課（2階）☎(20)1505、FAX(20)1600へ。

市長が行く

トランプに共感？



茂原市長 田中豊彦



平成24年、茂原市から日立が撤退し、続いて東芝コンポネツが撤退し、このままでは巨額の借金を抱えた茂原市は第二の夕張になることは必至でした。

しかし、血のにじむような企業誘致努力の甲斐があつて、新たにIPS（現 ジャパンディスプレイ）、沢井製薬

が茂原市に来てくれることになりました。当初は税収が上がり、財政の安定化につながることに大いに期待しました。IPS（現 ジャパンディスプレイ）だけでも、試算すると、数年間は10億円以上の固定資産税が入ってくるようになります。

ところが、税収が増えた分については、国からの地方交付税が75%カットされてしまっています。あまりにもカット額が大きいため総務省と財務省に掛け合いに行ったのですが、

法律で決められていることと、一蹴されました。企業誘致した努力に対するインセンティブがまるでありません。それでも雇用の拡大につながり、茂原市の若者が働く場所の選択肢が増えることは良いことだと思ひ直したのですが・・・

6月議会の一般質問で、若者の雇用対策および雇用状況についての質問がありました。ハローワーク茂原管内の有効求人倍率が県内で最下位の0・81倍で、ここ数年改善されていざなことが指摘されています。一生懸命企業誘致したのに、なぜ求人倍率が改善されないのか不思議に思っています。企業側と求職側の条件が合わない等のミスマッチが起きているのだろうか？

そこで調べてみたところ、茂原市を含む1市6町村以外の求職者が混じっていることがわかりました。求職申込書

は住所地に関係なくどこのハローワークでも提出できるため、例えば市原市、東金市、大網白里市はハローワーク千葉南の管轄であるものの、茂原の方が近いこともあって、ハローワーク茂原に登録して求職するため、ハローワーク千葉南でカウントされるべき人たちが上乘せされて、茂原市の求人倍率が低くなってしまふのです。うーん。なんだか釈然としません。アメリカ大統領トランプではないけれど、せっかく苦勞して企業誘致してきたのですから、そしてなおかつ交付税まで減らされたのですから、今後は企業側に茂原市民を優先的に雇用してくれるよう働きかけていこうかと思ひています。

さすがに「壁を作る！」とまでは言いませんけれど。



みんなで考える新市民会館 ワークショップ参加者を募集!



市では、新たな市民会館建設のための基本構想の策定を進めています。

より良い市民会館のあり方に向け、市民の皆さんの提案等を基本構想に取り入れるため、ワークショップを開催します。

◆開催日(全5回・木曜日)

7月20日(木)、8月10日(木)、
8月24日(木)、9月7日(木)、9
月21日(木)、19時～21時

◆対象者

市内に在住、在勤、在学している高校生以上の方(高校生は保護者の同意が必要)で、できるだけ全5回に出席できる方。

◆定員 30人程度(応募多数の場合は抽選)

◆場所 市役所会議室他

◆申込方法

参加申込書に必要な事項を記入の上、郵送、FAX、メールにてお申し込みください。
※参加申込書は、企画政策課、本納支所、東部台文化会館、各公民館、各福祉セ

熱中症を 予防しましょう

5つの声かけを実践して、
夏を涼しく乗り切ろう!

①温度に気をくばろう

今いるところの温度、これから行くところの温度を、温度計や天気予報で知るようになりましょう。

②飲み物を持ち歩こう

いつでもどこでも水分補給できるように、飲み物を持ち歩きましょう。たくさん汗をかいたら塩分も補給しましょう。

③休息をとろう

寝苦しい夜は、空気の通りを良くしたり、通気性の良い寝具を使うなどしてぐっすり

④栄養をとろう

眠れる工夫をしましょう。
バランスよく食べることで、朝ごはんをしっかり食べることも大切です。

⑤声をかけ合おう

家族やご近所同士で、「水分とってる?」、「少し休んだほうが良いよ」等、声をかけ合いましょう。



熱中症予防声かけプロジェクト
のマスコット
「シロクマの涼太郎」

お問い合わせは、
健康管理課(2階)
☎(20)1574、FAX(20)1600へ。

◆申込期限 7月7日(金)

お申し込み・お問い合わせは、
企画政策課(4階)

✉sushin@citynobara.chiba.jp
☎(20)1516、FAX(20)1603へ。

センターの窓口で配布または
企画政策課ウェブページか
らダウンロードできます。

平成29年度 6月補正予算

※1万円単位で端数処理しています。

◆一般会計補正予算額 1,023万円
(補正後予算額295億3,323万円)

○歳入 ・繰越金 755万円 ○歳出 ・総務費 274万円
・諸収入 268万円 ・教育費 749万円

主な内容

○歳入	繰越金	前年度繰越金	755万円
	諸収入	コミュニティ助成事業補助金	250万円
		地方創生アドバイザー事業助成金	18万円
○歳出	総務費	地方創生アドバイザー事業	24万円
		コミュニティ活動支援事業	250万円
	教育費	文化財保護保存事業	105万円
		管理運営費(図書館)	644万円

お問い合わせは、財政課(4階)
☎(20)1517、FAX(20)1603へ。

蚊に注意しましょう

「家庭でできる蚊の対策」

近年、蚊が媒介する感染症が拡大しています。次の対策で感染を予防しましょう。

①蚊に刺されない

- ・長袖のシャツ、ズボンを着て肌を露出しない。
- ・虫よけスプレーなどを使用する。
- ・網戸の設置、窓の開閉を極力減らし、蚊帳を利用する。

②発生源を減らす

- ・蚊の幼虫が発生しないよう自宅周辺の水たまりを除去する。
- ・草取りや樹木の剪定で庭やベランダの風通しを良くする。

お問い合わせは、健康管理課
☎(20)1574、FAX(20)1600へ。



5/18

茶道を通じて伝統文化を楽しもう! 室町文化体験学習

茂原市国際交流協会の湯浅会長を講師に招き、茶道の作法や歴史を学ぶ室町文化体験学習が、二宮小学校で行われました。これは、社会科授業の一環として行われ、6年生の児童19人が参加。

子どもたちは、茶道の体験を通して日本の伝統文化の素晴らしさに触れていました。



▲一つ一つの動きにも作法があります



▲市内中心部を2コースに分かれて収集しました

みんなの力できれいな「もばら」に! 5/28

ゴミゼロ運動(統一美化キャンペーン)

市内において一斉にゴミゼロ運動が行われ、市内全域で12,186人の市民が参加しました。

市民広場には、市民をはじめ自治会や各種団体など398人が集まり、2コースに分かれてゴミを収集。当日は天気も良く、参加者が汗をかきながら集めたゴミは、市内全域で17.62トンに及びました。

5/29

駅前花壇を美しく 茂原樟陽高等学校の生徒が植栽

県立茂原樟陽高等学校の生産技術科草花専攻生9人が、JR茂原駅前広場の花壇に約1,500株の花を植栽しました。

これは、同校の地域連携活動の一環で、毎年春と秋に実施。今回は、1月から生徒たちが花壇のデザインを考え、2月から学校で育てたマリーゴールドやペチュニアなどを植えました。



▲7月の「農業クラブプロジェクト研究発表大会」で発表されます



▲今月末の七夕まつりでは新作も披露される予定です

7年越しの夢かなう 6/2 よさこい「葵」が全国大会出場

市内を拠点に活動しているよさこい鳴子踊りチーム「葵」の代表メンバーが、本場高知で8月に開催される「2017よさこい全国大会」出場報告のため田中市長を訪問しました。夢だった「よさこい全国大会」出場であり、今年は千葉県で唯一の出場とのことでメンバーは気分十分。代表の御園節子さんは、「七夕まつりで千葉県知事賞を取って全国大会に乗り込みたい」と意気込みを話してくれました。

防災



7月2日は、暦の上では半夏至にあたります。菖草のハンゲが咲くころ、かつては田植えを終える目安でした。

さて、梅雨まただ中、雨が気になるこのごろです。近年、大雨に見舞われることも多くなり、地震も心配です。今回は、そんな防災を特集してみました。

過去30年の茂原市に関する災害

発生年	名称	備考
昭和62年	千葉県東方沖地震	
平成元年	台風12号	洪水被害
平成2年	竜巻	
平成8年	台風17号	浸水被害
平成23年	東日本大震災	
平成25年	台風26号	浸水被害

○なぜ、今、防災？
4月末に、政府から全国各地震動予測地図が公表されました。これによると、今後30年間に、震度6以上の地震が千葉県を襲う確率はかなり高いといわれています。

○過去に学ぶ
過去30年に茂原市を襲った災害を表にしてみました。地震、竜巻、水害などが発生していることがわかります。

ハタロウィン

第88号

生涯学習情報

●連絡先●
生涯学習課
☎(20)1559



東日本大震災でも、計画停電など、大きな影響がありました。平成23年には『茂原市地震防災マップ』が各戸に配布されました。



真名ゴルフ場入口道路の亀裂

地震
千葉県東方沖地震は覚えていらっしゃる方も多いでしょう。震度5で、建物被害と共に、水道管の破裂、道路の亀裂など大きな被害が出ました。地震によって真名ゴルフ場近くの道路に2mもの段差ができました。



竜巻は、台風、低気圧や前線、寒気の流入などに伴い積乱雲ができるときに多く発生します。雷や豪雨を伴うことが多い、頑丈な建物の中に避難することが大事です。屋外では樹木や電柱などから4m以上離れ、身体を低くして安全を図ります。



吹き飛ばされた自動車

竜巻
平成2年の竜巻は、高師地区を起点に発生して、新茂原駅の北まで進みました。風速は最大90メートル毎秒に達し、樹木や建物が倒壊し、屋根や自動車や自動車が飛ばされ、死者が出るなど被害は甚大でした。

○注意報と警報って？
「注意報だから、まだいいか」なんて思っていないですか。注意報は災害が起こるおそれ、警報は重大な災害が起こるおそれがある場合に発令されるものです。注意報だからといって、災害が起きないわけではないのです。



さらには、地盤沈下が進行し、低地部では川に流れ出ない内水の被害も発生しています。これを受けて、一宮川の改修を行い、平成26年に、『洪水ハザードマップ』が各戸に配布されました。

水害
市街化により、河川の流域を持つ保水や遊水の能力が低下し、その結果、雨水が短時間に川に流入し、増水しやすくなりました。また、もともと水田や湿地だったところが宅地化されたことも影響しています。

雨の降り方（1時間雨量）

雨の降り方でだいたいの雨量を知ることができます。

1時間雨量	予報用語	雨の降り方
10㎜以下	やや強い雨	ザーザーと降る雨。話し声が聞き取りにくくなる。
20㎜以下	強い雨	どしゃ降り。傘をさしていても濡れる。
30㎜以下	激しい雨	バケツをひっくり返したような雨。道路が川のようなになる。
50㎜以下	非常に激しい雨	滝のように降り、あたりが水しぶきで白っぽくなる。
80㎜以上	猛烈な雨	息苦しくなるような圧迫感があり恐怖を感じるような雨。

○すごい雨ってどんな雨

洪水ハザードマップの裏面に雨量の目安が出ています。

○身を守る

平成27年には複数災害を想定した《茂原市防災マップ》が配布されました。自助・共助・公助がテーマです。



また、今年、災害対策基本法改正に伴い、市の指定緊急避難場所および指定避難所の指定がなされました。

（広報もばら4月1日号）

ぜひ、この機会に各災害マップを確認し、裏面も見てください。災害時の家族の安全確認の方法、災害情報の入手先、地域危険度、過去に起きた災害など、防災、減災の情報が細かく掲載されていて、必見です。

《天災は忘れた頃にやってくる》という言葉もあります。《いつもと違うこと》に目を配りましょう。

【参考文献】

「写真で見るもばら風土記」

1. 集中豪雨
2. 千葉県東方沖地震
3. 竜巻

シリーズ

（茂原市教育委員会）

感動と挑戦の夏休みです！

大画面でみる映画会

「夏休みの地図」(96分 2014年・日本)

日時 7月28日(金)

第1回10時～・第2回13時30分～

入場 無料(申込不要)

対象 子どもから大人

子ども工作教室

日時 8月2日・9日(全2回・水曜日) 13時～16時

対象 小学生 定員 14人 費用 300円

東部台文化会館 ☎(23)8711

夏休み書道教室

日程 7月28日、8月4日・18日・25日(全4回・金曜日)

時間 9時30分～11時

定員 12人

費用 240円(全4回分)

申込み 7月3日(月)～10日(月) 鶴枝公民館へ
8時30分～17時(夜間は不可)

○電話・FAXは不可

○定員を超えたら抽選

○道具等はお問い合わせください

鶴枝公民館 ☎(25)1834



美術収蔵品展 ～芸術に触れてみませんか～

「速水御舟と周辺作家展」

期間 6月24日(土)～8月20日(日)

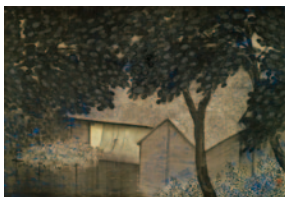

茂原にゆかりのある近代日本画の巨匠速水御舟と、関連のある林功の作品を合わせて展示します。

「短夜」

「内海泰 日本画展」

期間 8月30日(土)～10月22日(日)



茂原市に在住し、日展会員として活躍する内海泰画伯の当館収蔵品16点を展示します。

「Flamingo」

開館時間 9時～17時(会期中休館日なし) 入場無料

美術館・郷土資料館 ☎(26)2131

◆「ハロータウン」は、「広報もばら」7月1日号、10月1日号、1月15日号の中に折り込んで発行しています。

スポーツもばら

第52号

連絡先
体育課
 ☎(20)1575



**茂原市出身プロ野球選手
高梨 裕稔選手が
「茂原市スポーツ大使」
に就任!**

茂原市出身のプロ野球選手、北海道日本ハムファイターズ高梨裕稔選手が「茂原市スポーツ大使」に就任しました。高梨選手には、「市民ひとり1スポーツ」を目指す茂原市の象徴として、市民に夢と希望と感動を与えていただくため、活躍していただきます。

就任に際し、高梨裕稔選手からのメッセージ

茂原市のスポーツ大使に任命いただき、とても光栄です。プロ野球選手として、日々野球に取り組んでいますが茂原市には、タッチバレーボールの発祥など市民がスポーツに親しめる環境が身近にあり、素晴らしいと思います。

ぜひ、皆さんもスポーツを楽しんで心も体も元気になりましょう。

茂原市体育協会

野球協会

平成29年度大会が3月5日に開幕しました。各大会とも熱戦が繰り広げられました。結果は次のとおりです。

●高松宮賜杯茂原支部

予選1部

優勝 戸張Beavers

準優勝 茂原キャッツアイ

●A級・国体茂原支部予選

優勝 三井化学茂原

準優勝 大多喜ガス

●第41回茂原市中学校野球大会兼第34回全日本少年野球大会予選

優勝 白子中学校

準優勝 茂原東中学校

ソフトテニス連盟

「全国大会出場おめでとう!」

平成29年3月に開催された第16回全国小学生ソフトテニス大会に、茂原市から3名の選手が出場し、好成績を収めました。また、7月28日(金)から滋賀県で行われる第34回全日本ソフトテニス選手権大会に、2名の選手が全国大会出場を果たしました。

【結果報告】

●第16回全国小学生ソフトテニス大会

☆深山 竜臣さん

男子4年生以下 ベスト8

☆田中 蘭聖さん

男子5年生 ベスト8

☆瀧口 乃音さん

女子5年生 出場

【全国大会出場報告】

●第34回全日本小学生ソフトテニス選手権大会

☆瀧口 乃音さん

女子個人戦 出場

☆田中 蘭聖さん

男子個人戦 出場

ソフトボール協会

主催大会の結果

●第39回春季リーグ戦

優勝 グルービーナインズ

(三市一郡市大会へ出場決定)

準優勝 本納チャレンジャー

【壮年の部】

優勝 早野フジタ

(三市一郡市大会へ出場決定)

【小学生の部】

優勝 ミルキーエンジェルズ

準優勝 たけのこSBC

●第29回茂原市ソフトボール協会会長杯争奪ソフトボール大会

【一般男子の部】

優勝 本納ボンバーズ

(千葉県民体育大会出場決定)

準優勝 グルービーナインズ

【壮年の部】

優勝 早野フジタ

【小学生の部】

優勝 ミルキーエンジェルズ

準優勝 五郷イーグルス

快挙!!
ミルキーエンジェルズ
千葉県大会で優勝!
全国大会、関東大会出場

5月28日に行われた第31回全日本、第34回関東小学生男女ソフトボール千葉県予選大会女子の部でミルキーエンジェルズが優勝し、全国大会出場を決め、併せて関東大会出場を果たしました。



ミルキーエンジェルズのみなさん

弓道連盟

弓道は、剣道、柔道とともに日本の武道です。的を通して自分を見つめながら至誠と礼節に努め稽古をしています。

茂原市市民体育祭では、市内高等学校の弓道部の生徒とともに、楽しく大会を開催しています。今年も、9月10日④に市民体育館弓道場、健康づくり広場にて開催しますので、ぜひご参加ください。

弓道連盟では、毎月弓道教室を実施していますので、興味のある方は、ぜひご参加ください。初心者の方も大歓迎です。

お問い合わせは、
弓道連盟 伊藤
☎(25)6262へ。

茂原市 体育協会表彰

国民体育大会や千葉県民体育大会等、各種大会において優秀な成績を残された選手および団体の表彰式が、5月21日に行われました。今年度は優秀選手18人、優秀団体2団体の表彰がありました。受賞者は次のとおりです。



受賞記念の集合写真

【優秀選手】18人

- ☆吉田 誠さん
第70回千葉県中学校総合体育大会 陸上競技の部2年 100m 第1位
- ☆梅村 胡春さん
第32回全国小学生陸上競技交流大会千葉県選考会 女子80mハードル 第1位
- ☆深山 竜臣さん
平成28年度全国小学生ソフトテニス千葉県予選会 4年男子の部 優勝
- ☆西川 悠真さん
平成28年度 第47回千葉県中学生ソフトテニス選手権大会 男子個人戦優勝

- ☆瀧口 琉輝さん
平成28年度 第47回千葉県中学生ソフトテニス選手権大会 男子個人戦優勝
- ☆中山 恭花さん
第70回千葉県中学校総合体育大会 卓球の部 女子シングルス優勝
- ☆齋藤 佳永さん
第70回千葉県中学校総合体育大会 卓球の部 男子シングルス優勝
- ☆伴 将太郎さん
第70回千葉県中学校総合体育大会 卓球の部 男子ダブルス優勝

- ☆山口 聖斗さん
第70回千葉県中学校総合体育大会 卓球の部 男子ダブルス優勝
- ☆米元 勇人さん
第19回千葉県スポーツ少年団柔道交流会大会 小学生1年生の部 無差別 第1位
- ☆井桁 芽香さん
第52回和道会全国空手道競技大会 形の部 小学生6年男女 第3位
- ☆石井 恵さん
第52回和道会全国空手道競技大会 形の部 シニア女子40歳以上 第3位

- ☆秋葉 晃希さん
全日本空手道選手権大会 組手 高2・3男子65kg未満 優勝
- ☆三上 佳也さん
第66回千葉県民体育大会 クレー射撃競技 スキート種目 第1位
- ☆河野 智さん
第71回国民体育大会 少年男子ライフル射撃 出場
- ☆齋藤 衣吹さん
第42回千葉県なぎなた大会 演技競技高校生(女子)優勝
- ☆中村 祐加利さん
第42回千葉県なぎなた大会 試合競技一般有段の部(女子)優勝
- ☆木津谷 海乃さん
第4回全日本ジュニア/ユースライフセイビング・プール競技会女子50mマネキンキヤリー中学生 第2位

- ☆優秀団体 2団体
- ☆オール茂原茂原市野球協会
第66回千葉県民体育大会 軟式野球 優勝
- ☆茂原北陵高校ダンス部
ミスタンズドリルチームインターナショナル in USA 4位(世界大会4位)



サウンドテーブルテニス



車椅子バスケットボールの体験

パラスポーツ教室(障がい者スポーツ)を実施
平成29年6月12日を皮切りに、全10回のパラスポーツ教室が始まりました。講師として今年度設立された障がい者スポーツ支援団体「パラスポーツ茂原」の障がい者スポーツ指導員の指導のもと楽しく行われています。教室初日には約60人の参加者が集まり、車椅子バスケットボールの体験や、サウンドテーブルテニスの体験を行いました。この教室は、障がい者スポーツ指導員を目指す方も、ぜひご参加ください。

お知らせ

ご存じですか?

国民年金の免除制度

保険料を納め忘れの状態、万一、障害や死亡といった不慮の事態が発生すると、障害基礎年金や遺族基礎年金が受けられなくなる場合があります。

国民年金保険料を納付することが困難な場合には、保険料の納付が免除・猶予となる「保険料免除制度」や「納付猶予制度」がありますので、市役所窓口で手続きをしてください。

なお、平成28年6月までは30歳未満、平成28年7月以降は50歳未満の方が納付猶予制度の対象となります。

平成29年度の免除等の受付は7月1日から開始され、7月分から平成30年6月分までの期間を対象として、申請者本人のほか、配偶者および世帯主の方の前年の所得の審査が行われます。

また、申請日から2年1カ月前の月分までさかのぼって免除申請をすることができません。申請を忘れていたために未納期間を有している方は、

市役所または年金事務所へご相談ください。

☎ 15003、FAX 2016000

☎ 2015003、FAX 2016000

夏の交通安全運動を実施

7月10日(月)～7月19日(水)

まだまだ行ける渡れそうでも待つゆとり

夏休みや海水浴シーズンの到来により、交通量の増加が予想され、これに伴い交通事故の増加も懸念されます。夏の交通安全運動は、①子どもと高齢者の交通事故防止②自転車安全利用五則の周知徹底③全ての座席のシートベルトとチャイルドシートの正しい着用の徹底④飲酒運転の根絶を重点目標に実施されます。

楽しい夏を過ごすためにも交通ルールとマナーを守りましょう。

☎ 2015005、FAX 2016000

☎ 2015005、FAX 2016000

水稲病害虫防除を実施します

市内の一部地域で、7月18日(土)から20日(日)に、早朝より産業用無人ヘリコプターによる水稲病害虫防除を実施する

予定です。

なお、防除日は天候などにより順延することがあります。

☎ 2015226、FAX 2016044

☎ 2015226、FAX 2016044

募集

笑っているパパでいよう!

「育児パパおとし塾」

第1回「パパつとクッキング」

市では、父親が育児に参加することで、母親の育児負担を軽減するとともに、育児を通して夫婦の絆を深め、父親が主体的に楽しみながら育児ができるようなセミナーを開催しています。

今回は、食を通じて家族の健康を支える調理実習セミナーを開催します。

7月22日(土)9時30分～12時終了予定(受付9時15分)

～/主な内容

- 離乳食と軽食の調理実習、栄養ミニ講座、ママ向けベビーマッサージ講習会/講師
- 産生医院 助産師・ベビーマッサージ指導員 滝澤 佳保里氏/対象
- 育児中の父親、妊婦の夫およびそのご家族/定員
- 15組(申込順)/申込方

法

電話または窓口/費用

材料費1人200円/場所

保健センター/持ち物

筆記用具、エプロン・三角巾、バスタオル1枚、レジャーシート1枚(おむつ替えシートで可)、赤ちゃんに必要なおむつ、ミルク等

※父親の調理実習中、妊婦および母親は助産師によるベビーマッサージを行います。

☎ 251725、FAX 251865

☎ 251725、FAX 251865

平成29年度交通災害共済

一般会員募集

万一の交通事故に備えて交通災害共済に加入しませんか。現在加入されている方は、8月31日で共済期間が切れますので、再加入の手続きを忘れずにしましょう。加入申込書およびパンフレットは自治会を通じて配布するほか、受付場所にもご用意しています。

◆ 加入できる方

● 加入している方

◆ 共済期間

● 9月1日～平成30年8月31日

◆ 共済会費

● 年額700円

◆ 受付期限

● 8月31日

◆ 受付場所

● 生活課、本納支所

☎ 2015005、FAX 2016000

☎ 2015005、FAX 2016000

自衛官等を募集

防衛省、自衛隊では、次のとおり自衛官を募集しています。

募集種目

①航空学生(パイロット)

②一般曹候補生

③自衛官候補生/応募資格

①高卒(見込含)21歳未満

②18歳以上27歳未満

③平成30年3月高等学校等卒業予定者(男子)、18歳以上27歳未満(男女)

④受付期間

7月1日(土)～(要問合せ)/試験期日および合格発表

要問合せ/入(校)隊

平成30年3月下旬～4月上旬

☎ 250452

☎ 250452

☎ 250452

☎ 250452

☎ 250452

☎ 250452

☎ 250452

☎ 250452

☎ 250452

☎ 250452

☎ 250452

☎ 250452

☎ 250452

☎ 250452

☎ 250452

☎ 250452

☎ 250452

☎ 250452

今月の納期

- 固定資産税・都市計画税（第2期）
- 国民健康保険税（第1期）
- 納期限は7月31日(月)です。

※コンビニエンスストアでも納付できます。
 ※納税には便利な口座振替をご利用ください。
 なお、国民健康保険税の納税通知書は7月14日
 ⑤に発送予定です。

お問い合わせは、収税課（2階）
 ☎(20)1578、FAX(20)1609へ。

介護保険の保険証を交付

満65歳になる方（昭和27年7月2日～昭和27年8月1日）は、第1号被保険者の資格取得となります。7月15日頃までに保険証（被保険者証）を郵送します。

お問い合わせは、高齢者支援課(2階) ☎(20)1572、FAX(20)1610へ。

満75歳の誕生日から後期高齢者医療の対象に

満75歳になる方（昭和17年8月2日～昭和17年9月1日）は、現在加入の健康保険を脱退し、誕生日当日から後期高齢者医療制度に加入することとなります。今月末までに保険証（被保険者証）を郵送します。

お問い合わせは、国保年金課(2階) ☎(20)1503、FAX(20)1600へ。

相 談 日

市

■市民相談	執務時間内/場所・問合せ=生活課(2階)☎(20)1505
■無料法律相談 (予約制・民事)	7月13日(水)、13時～15時/場所=5階505会議室 7月25日(金)、13時～15時/場所=5階505会議室/問合せ=生活課(2階)☎(20)1505
■交通事故相談(予約制)	7月28日(金)、10時～15時/場所=5階505会議室/問合せ=生活課(2階)☎(20)1505
■人権・行政相談	7月11日(水)、13時～16時/場所=市役所5階505会議室 7月27日(水)、13時～16時/場所=本納公民館/問合せ=生活課(2階)☎(20)1505
■消費生活相談	月～金曜日 9時30分～16時(12時～13時までを除く) /場所・問合せ=消費生活センター(生活課内)☎(20)1101
■歯科相談・栄養相談	(要電話予約)7月3日(月)、8月7日(月) 10時～12時、13時～16時/場所・問合せ=保健センター☎(25)1725
■助産師相談	(要電話予約)7月13日(水)、28日(金)、8月3日(水) 9時30分～11時30分 /場所・問合せ=保健センター☎(25)1725
■6カ月乳児相談	7月20日(水)(平成29年1月生)受付=9時30分～10時、13時30分～14時 /場所・問合せ=保健センター☎(25)1725
■1歳6カ月児健康診査	7月18日(水)(平成28年1月生)受付=13時～13時20分/場所・問合せ=保健センター☎(25)1725
■2歳児歯科健康診査	8月24日(水)(平成27年2月、平成27年3月生)受付=9時～10時/場所・問合せ=保健センター☎(25)1725
■3歳児健康診査	7月19日(水)(平成26年1月生)受付=13時～13時20分/場所・問合せ=保健センター☎(25)1725
■健康相談	月～金曜日 10時～12時、13時～16時/場所・問合せ=保健センター☎(25)1725
■子育て相談 (予約制)	7月14日(金)9時30分～14時45分、28日(金)10時30分～16時15分/内容=子育て、発育、発達に関すること/対象=就学前までの親子/場所=保健センター☎(25)1725/問合せ=子育て支援課☎(20)1573
■ことばの相談 (予約制)	7月14日(金)、28日(金)9時30分～15時/内容=ことばに関すること/対象=就学前までの親子 /場所=保健センター☎(25)1725/問合せ=子育て支援課☎(20)1573
■家庭児童相談 DV相談	執務時間内/内容=子育て、児童虐待、DVなど/場所・問合せ=子育て家庭相談室(2階)☎(23)5500
■保育相談	月～金曜日 10時～15時/場所・問合せ=各市立保育所または子育て支援課(2階)☎(20)1573
■心配ごと相談	毎週水曜日(祝日を除く) 9時～15時/場所=総合市民センター/問合せ=社会福祉協議会☎(23)1969
■無料法律相談	7月26日(水) 13時～16時(要電話予約)/場所=総合市民センター/問合せ=社会福祉協議会☎(23)1969
■ボランティア相談	執務時間内/場所=総合市民センター/問合せ=社会福祉協議会☎(23)1969
■家庭教育相談	毎週月・火・水・木曜日 9時～17時(火曜日のみ9時～12時)/場所・問合せ=生涯学習課(9階)☎(20)1559
■少年相談	執務時間内/場所・問合せ=青少年指導センター☎(22)4466
■高齢者総合相談	執務時間内/場所・問合せ=茂原市地域包括支援センター☎(20)1583、茂原市みなみ地域包括支援センター☎(20)2626、茂原市ほんのう地域包括支援センター☎(36)2123、茂原市ちゅうおう地域包括支援センター☎(26)7525
■無料法律相談	千葉県では無料法律相談を実施しています/問合せ=県総合企画部報道広報課広聴室☎043(223)2250
■県民相談	執務時間内/場所・問合せ=長生地域振興事務所地域振興課☎(25)7830
■教育相談	執務時間内/場所・問合せ=東上総教育事務所相談室☎(23)4460
■長生健康福祉 センター	※太字は予約制 不妊相談、こころの健康相談、エイズ相談、HIV等抗体検査、性感染症検査、肝炎ウイルス検査、骨髄バンク ドナー登録受付、腸内細菌検査(検便)、家庭児童相談、母子父子自立支援などを行っています /場所・問合せ=長生健康福祉センター(長生保健所)☎(22)5167 DV相談(来所相談は予約制)専用電話☎(22)5565 障害のある人への差別に関する相談 専用電話☎(26)1510

県



●内容についてのお問い合わせは直接各代表者へ。
●掲載についてのお問い合わせは、
秘書広報課(3階) ☎0151-512、FAX 016001へ。
●9月1日号掲載の原稿の締め切りは7月25日です。

名称	曜日	時間	内容	場所	連絡先
① 絵画クラブ	第1・3火曜日	9時～16時	講師を招いて洋画を油彩・水彩等で学び、描く楽しいグループです／対象＝一般(初心者大歓迎、見学自由)／費用＝月1,500円	中央公民館	☎090-9243-6112 田屋
② 茂原マジッククラブ	第3土曜日	18時～21時	テーブルマジックからステージマジックまで幅広く。基礎・基本を学びます／対象＝一般／費用＝月2,000円／講師＝幸奈スガヤ氏	中央公民館	☎25-9334 富田
③ ダンディー・クッキング	第1土曜日	13時30分～16時30分	男性料理教室／対象＝成人男性(初心者歓迎)／費用＝1回1,000円(体験)	中央公民館	☎090-1607-5338 高橋
④ 菜の花書道教室	第2日曜日	14時～16時	親子・一般の方が楽しく学ぶ書道教室／対象＝小学1年生以上／費用＝1回600円	東部台文化会館および総合市民センター	☎25-1886 大塚
⑤ よさこい鳴子踊りチーム 夢人～むじん～	毎週日曜日	16時～20時	茂原市を拠点に活動しているよさこい鳴子踊りチームと一緒に踊りませんか?／対象＝一般	東部小学校	☎090-3516-9076 田邊
① 骨董がらくた市とフリーマーケット	7月1日Ⓢ・15日Ⓢ	8時～13時	大駐車場にて開催	藻原寺前	☎090-4950-6193 小曾根
② 楽しく走ろう宣言タイム レース 5.4km	7月2日Ⓢ	8時30分～受付(9時30分スタート)	緑ヶ丘周回5.4kmを自分の目標タイムにあわせて走り、誤差の最も少ない走者が優勝する大会／対象＝一般／費用＝500円	緑ヶ丘小学校	☎090-4936-6971 渡会
③ 出前講座 「健康な食生活の見直し」	7月6日Ⓢ	10時～	生活習慣病予防のための食事について／対象＝一般／費用＝無料／お問い合わせ等は7月3日Ⓢから※駐車場に限りがあるため、お車の方は要事前連絡	鶴枝公民館	☎25-1834 鶴枝公民連事務局
④ 平成29年度第1回 「福祉のしごと就職フェア・inちば」	7月9日Ⓢ	13時～16時	求人のある社会福祉施設・事業所の採用担当者との個別面談や福祉職場に関する相談等／対象＝社会福祉施設・事業所等へ就職希望の方／費用＝無料／事前申込、履歴書不要	幕張メッセ国際会議場 コンベンションホール他	☎043-222-1294 千葉県社会福祉協議会千葉県福祉人材センター
⑤ 手作りうどんを、皆で楽しもう	7月9日Ⓢ	8時30分～12時	手作りうどんを作る／対象＝一般(お子さんも歓迎)／費用＝1人400円(保険料込)／持ち物＝エプロン、三角巾、自分用のお手拭き	総合市民センター	☎23-0163 茂原レクリエーション協会 湊
⑥ 夏の体験ボランティア参加者募集!	7月21日Ⓢ～8月31日Ⓢ		内容＝福祉施設ボランティア、放課後学童クラブ指導員補助、点字教室、手話体験教室、七夕まつりの清掃ボランティアなど／対象＝小学校4年生～大人まで「ボランティアをしてみたい方」		☎23-1969 茂原市社会福祉協議会
⑦ 第10回伊藤医院公開講座 「白内障治療 最新線」	7月25日Ⓢ	14時～15時	多焦点眼内レンズってなに?夏に手術は受けられるの?／対象＝一般／定員＝20人／費用＝無料／要電話申込	伊藤医院	☎47-2829 伊藤医院
⑧ ハルーン教室	7月26日Ⓢ、8月2日Ⓢ	10時～12時	風船で人形を作る／対象＝小学生(3年生までは保護者同伴)／定員＝各20人(定員を超えた場合は抽選)／費用＝材料費500円／申込方法＝要問合せ／受付締切＝7月15日Ⓢ	中央公民館	☎22-5072 中央公民館
⑨ 第63回茂原七夕まつり 飾り付け審査員募集	7月28日Ⓢ	11時～	飾り付け審査員の募集／対象＝中学生以上／定員＝若干名／申込締切＝7月7日Ⓢ／申込方法＝事前受付		☎22-3361 茂原七夕まつり実行委員会(商工会議所内)
⑩ 第63回茂原七夕まつり 装飾コンクールエントリー者募集	7月28日Ⓢ～30日Ⓢ		装飾コンクールエントリー希望者の募集／対象＝一般／募集期間＝7月1日Ⓢ～7日Ⓢ／申込方法＝専用紙に記入し申し込み(電話申込不可)		
⑪ 第42回 長生高校コーラス部 定期演奏会	7月30日Ⓢ	14時開演(開場13時30分～)	第1部組曲IN TERRA PAX 地に平和を、第2部ミュージカル「リトルマーメイド」、第3部雨のち晴レルヤ、虹ほか／対象＝一般／入場料＝無料	東部台文化会館	☎22-3378 長生高等学校 山下
⑫ たらこプロジェクト 2017 '17夏休み子どもエコキャンプ	8月2日Ⓢ～3日Ⓢ(一泊二日)	行き＝7時～ 帰り＝18時～	房総の山の森や川の探検や生き物観察、飯盒炊飯、夜の森の探検と千葉県豊かな自然を体感します／対象＝4歳以上(未就学児は保護者同伴)／定員＝30人／費用＝4歳～中学生11,000円、高校生以上13,000円／持ち物＝申込後お知らせ／申込締切＝7月20日Ⓢ	千葉県立清和県民の森(君津市)	☎25-9964 環境教育NPO PWプラスONE 森川
⑬ 第5回夏の陶芸体験教室	8月16日Ⓢ、8月23日Ⓢ(全2回)	①10時～12時 ②13時～15時	粘土で作品を作ろう!作陶と絵付け、釉かけ体験／対象＝小学生以下は保護者同伴／定員＝各20人(申込順)／費用＝1,500円(全2回)／持ち物＝粘土1kg／受付＝7月3日Ⓢ～電話、FAXにて。	千葉県生涯大学校外学園	☎25-8228 千葉県生涯大学校外学園
⑭ 秋の始まり自然観察	9月18日Ⓢ	10時～12時(小雨決行)	センターで秋の身近な自然を観察しましょう／対象＝小学生以下は保護者同伴／定員＝20人／費用＝無料／持ち物＝帽子、タオル、飲み物、歩きやすい服装・靴	千葉県いすみ環境と文化のさとセンター	☎0470-86-5251 千葉県いすみ環境と文化のさとセンター
⑮ 第10回もばら福祉チャリティーゴルフ大会	9月28日Ⓢ	7時30分～	チャリティーゴルフ／対象＝一般／参加費＝3,000円(パーティー代・賞品代)／プレー費＝8,850円(昼食代含・ドリンク代別)／定員＝176人(申込順)	房総カントリークラブ 房総ゴルフ場	☎23-1969 茂原市社会福祉協議会
⑯ 平成29年度 海上保安大学校・海上保安学校採用試験			第1次試験＝①海上保安大学校10月28日Ⓢ、29日Ⓢ、②海上保安学校9月24日Ⓢ(第2次～第3次試験は要問合せ)／入校＝平成30年4月／試験案内等配布開始日＝6月14日Ⓢ／郵送・持参・インターネット受付期間、試験種別＝要問合せ		☎0470-73-3999 勝浦海上保安署
⑰ 平成29年度 慰霊巡拝事業			期日＝①硫黄島(一次)：10月24日Ⓢ～25日Ⓢ、②硫黄島(二次)：平成30年2月20日Ⓢ～21日Ⓢ、③フィリピン(1～3班)：平成30年2月14日Ⓢ～23日Ⓢ、④マーシャル・キルバート島(1・2班)：平成30年3月3日Ⓢ～11日Ⓢ／内容＝親族が戦没した地域を訪れ、慰霊追悼を行う／対象＝戦没者の遺児／費用＝①②2万円程度、③④30～35万円程度		☎043-223-2337 千葉県健康福祉指導課遺族等援護班 境澤

会員募集・イベントコーナーの原稿についてのお願い

- 会員募集・イベントとも内容を簡潔にご記入ください。 ●連絡先は、日中連絡のとれる電話番号をご記載ください。
 - 会員募集は、公平性の観点から1団体年間2回以内の掲載とします。 ●会員募集は、市内の公共施設等で活動している団体のみの掲載とします。
 - イベントコーナーは広く市民に参加を呼びかけるものです。主催者の会員が主に参加者となるイベントは掲載をご遠慮ください。
- ★会員募集・イベントの転載については、主催者等に確認をお願いします。

考古学は、文字が使用される以前の歴史を主に扱う学問で、古い時代から土器を使用

していない旧石器時代、表面に縄目模様を付け焼いた土器を使用した縄文時代、米作りを行った弥生時代、大きな高塚と呼ばれる古墳をたくさん造った古墳時代、奈良や京都に都が置かれた奈良・平安時代等に区分され、まとめて古代と呼ばれています。

茂原市で一番古い時代に人が住み始めたのは、今から3万～1万2千年前に古富士山などが噴火を繰り返していた旧石器時代の頃です。下総台地の南端に当たる千葉市と接する市北部にある桂遺跡群では、赤土と呼ばれる火山灰が堆積した中から当時の人々が製作した石器（槍先）を造るための石材を割った破片が発見されています。この時代は最終氷期と呼ばれる寒

冷期で、最寒冷期の2万～1万8千年前頃には、年平均気温が今より7・8度も低く、海面は130mも低く、東京湾や九十九里浜は陸地化し、現在より数十kmも沖合に海岸線がありました。今の北海道並みの冷涼な気候で、亜寒帯性のまばらな森林と原野が荒涼と続いていました。

北海道はシベリアと地続きで、大型の哺乳類である野牛やナウマンゾウ、オオツノシカなどを追って、大陸から人々が日本列島へと渡ってきました。当時は動物を追ってキャンプをしながら狩猟生活を営んでいたようで、人が暮らしていた痕跡はなかなか見つかっていません。1万5千年前くらいになると気候温暖化になり、徐々に海面が上昇し、植物も温帯から亜熱帯性の森林へと変化していきま

す。縄文時代に始めて使用された土器は、放射性同位体元素（14C）年代測定法によれば、1万2千7百年前との測定結果がでたことから、世界最古と言われているますが、定説にはなっていません。

縄文時代に茂原市で人が住んだ痕跡があるのは、やはり市北部の桂遺跡群で、早期（7千年前）の土器が出土し、屋外の大型炉や狩猟用の陥し穴が発見されています。前期（6千年前）には温暖化が進み、年平均気温で今より2度ほど高く、4～5mくらい海水面が高く、九十九里平野は海面下に没していました。台

地下の遠浅の海岸ではたくさんのアサリやダンベイキサゴ（当地方ではナガラミとも言います）などが採れ、貴重な食料となり、中期（4千5百～3千年前）以降、海岸沿いには多くの貝塚が造られました。この貝塚というのは、今でいえばゴミ捨て場なのですが、当時の人々が何を食べていたかが分かる貴重な情報源で、貝殻から貝の種類、魚類の骨や動物の骨からも現生種と比較してどんな種類、どんな気候であったかが分かります。茂原市内には渋谷貝塚、石神貝塚、下太田貝塚などあります。

茂原市文化財審議会委員

麻生 正信

文芸コーナー

タンポポ

金網あき子

風の背中に乗って
ここに来てしまったタンポポ
コンクリートの僅かな隙間を
永住の住処に
今年も咲いているタンポポ
ひたすら大地を這う様に
葉を広げて生きている

どこか似ている
私もタンポポ

ふるさとを離れて此処に住みついて
幾十年 この街で知りあった
沢山の温かい人々の心を頂き
この街に吹かれ
街の色に染まりながら
広い大空の下で
人生の積木を積みながら
いつの間にか 白髪の似合う
そんな年齢
私もタンポポ

◎選評 斎藤正敏

何処から運ばれてきたのでしょうか。僅かな隙間を永住の住処にして生きているタンポポ。タンポポの生命力に感心しながら、考えてみると自分も何処か似ている。歩んできた自身の人生をタンポポの生き方に重ねる作者。

●偶数月は「俳句・短歌・川柳」を、奇数月は「詩」を掲載しています。

●投稿は楷書でお願いします。作品・氏名にふりがなをふってください。

※俳句、短歌、川柳の原稿送付先

〒297-8511 茂原市道表1番地 茂原市役所秘書広報課宛「文芸コーナー」と朱書きしてください。



いきいき 仲間たち

太鼓の楽しさを 伝えたい 中の島太鼓



市内中の島を拠点に活動している「中の島太鼓」の皆さん。約20年前に会長の西島さんが、毎年夏に行われる中の島の盆踊りを盛り上げようと、小学生を集めて和太鼓の演奏を始めたのをきっかけに活動が始まりました。現在は、毎週土曜日に鶴枝公民館で、幼稚園児から大人まで40人ほどで活動。音楽に合わせて叩く曲打ちや曲なしで叩く組太鼓などを練習し、茂原七夕まつりや老人ホームの慰問など、市内外を問わずさまざまなイベントで練習の成果を披露しています。

メンバーの皆さんに和太鼓の楽しさを伺うと、「太鼓を叩くとお腹の底から響く気持ちよさと、さまざまな年代の人たちが集まり、一つの曲やリズムを作り出すこと。見てくれた方々から『かっこよかった、元気が出た』と声をかけてくれた時にやりがいを感じる」と口をそ

ろえます。

小学校3年生から16年間和太鼓を続けているという指導者の仲村さんは、「今までにたくさんの人に出会い、太鼓の楽しさを教わりました。私に太鼓を教えてくれた人の思いを受け継ぎ、今度は私が子どもたちに太鼓の楽しさを伝えたい」と目を輝かせます。

和太鼓を通してさらなる『元気』を与えられるグループを目指す「中の島太鼓」。最後に「興味のある方、一緒に和太鼓を叩きましょう！」と力強く語ってくれました。



▲鮮やかなパチさばきです

防災・防犯に関する情報を携帯電話にメールで配信

**もばら安全安心メールを
ご利用ください**



◆パソコンやスマートフォンからは、
「茂原市公式ウェブサイト」→「もばら安全安心メール」
◆スマートフォン以外の携帯電話からは、
右の二次元コード



※高齢者等を対象に、防災情報を自宅の電話・ファックスに配信するサービスも行っています。
お問い合わせは、総務課 ☎(20) 1 5 1 9、FAX(20) 1 6 0 2

●防災行政無線が再確認できます フリーアクセス しみんは 1 1 9
0120 (438) 119

●携帯電話、PHSからは ☎ **0475 (22) 7290**

災害情報確認

【利用例】

●NHK総合テレビのデータ放送⇒
「dボタン」⇒「地域の防災・災害情報」
⇒「避難情報」で確認。

●Yahoo!Japan⇒「天気」⇒「避難情報」
⇒「都道府県を選択」⇒「千葉県」で確認。

日曜・休日当番医 ※診療時間は9時～17時です

	《内科系》	《外科系》
7月 2日①	聖光会病院 ☎35-5151	三枝医院 ☎25-2203
7月 9日①	宮本内科医院 ☎22-3770	宍倉病院 ☎24-2171

※都合により、変更する場合があります。救急患者の方が優先となります。
中央消防署指揮情報係 ☎24-0119、☎25-8448へお問い合わせください。

子ども急病電話相談 実施：千葉県

お子さんの急な病気で心配なとき、看護師・小児科医が電話でアドバイスします。

8 0 0 0 ☎043(242) 9 9 3 9
(プッシュ回線・携帯電話) (ダイヤル回線)
相談日時 毎日 19時～翌6時